SR. GILBERTO DIAZ
CORONEL DIAZ 271 CLD
REP.

LOS ANDES

DIECISEIS PAGINAS
Precio del Ejemplar $ 6,00

Año XCIII | Registro Nacional de la Propiedad Intelectual Año 1974: Nº 1.270.582 | MENDOZA — Sábado 30 de Agosto de 1975 | Publicación adherida al Instituto Verificador de Circulaciones | Núm. 31.028

El ministro de Economía viaja hoy a Estados Unidos

Inicia con ello una gira por centros financieros

BUENOS AIRES, 29 (NA). — Mañana, a las 8 en el vuelo 300 de Aerolíneas Argentinas partirá hacia los Estados Unidos el ministro de Economía, Antonio F. Cafiero, dando comienzo a una gira de 10 días por los centros financieros internacionales, que puede llevarlo, eventualmente, hacia el viejo continente europeo.

El propósito fundamental del viaje es lograr la refinanciación adecuada de 1.900 millones de dólares por deudas, cuyo vencimiento debe producirse entre el 1º de setiembre próximo y el 30 de junio de 1976.

Lo acompañan un dirigente sindical del más alto nivel: Casildo Herreras, secretario general de la CGT; un industrial de Córdoba que es, a la vez, presidente de la Confederación Industrial Argentina y director del Banco de Desarrollo; un periodista y tres asesores del más alto nivel: Reinaldo Bajraj, director nacional de política económica interna, Dante Simone, director nacional de investigaciones y análisis fiscal, y Eduardo Zalduendo, vicepresidente del Banco Central. También forma parte de la comitiva el secretario de Comercio Exterior y de negociaciones económicas internacionales, Leopoldo Tettamanti, quien será, a la postre, el que cumplirá la gira más extensa hacia los estados europeos y socialistas.

Cafiero dedicó la jornada de hoy a las despedidas y a los preparativos finales del viaje. Por la mañana, recibió a los máximos dirigentes de la Confederación General Económica, con su presidente, Julio Broner a la cabeza; al dirigente del Sindicato de Mecánicos, José Rodríguez, con quien estudió el estado actual de la industria del automóvil y, al terminar la mañana, al ministro de Relaciones Exteriores, Jorge Robledo.

Por la tarde, concurrió a la residencia presidencial de Olivos para presentar sus saludos a la jefa del Estado.

Instantes después conversó con el embajador de Cuba, Emilio Aragones Navarro, cuyo encuentro se sumó a los que mantuvo ayer con los representantes diplomáticos de la Unión Soviética, Venezuela y Estados Unidos. En todos los casos se explicó oficialmente que habían sido considerados los términos del intercambio con la Argentina, cuestiones que el doctor Cafiero sumará a los esfuerzos de refinanciación de la deuda externa.

Finalmente, al cerrarse la jornada, recibió a los periodistas acreditados en su departamento concluyendo así una intensa jornada previa a la iniciación del viaje.

La deuda externa

La deuda externa argentina asciende en estos momentos a unos 10.000 millones de dólares, pero la gestión refinanciadora esta circunscripta a unos 1.900 millones de dólares cuyos vencimientos deben producirse entre el 1º de setiembre próximo y el 30 de junio del año venidero.

La principal finalidad del viaje ministerial es satisfacer las inquietudes de los Estados acreedores, a quienes ha alarmado no tanto el vencimiento de las obligaciones, sino la inestabilidad política como consecuencia especialmente de los recientes planteos militares.

Cafiero debe explicar desde la amplia tribuna que le ofrece la asamblea de gobernadores del Fondo Monetario Internacional, a cuyas deliberaciones asistirá desde el lunes próximo, cuáles son los objetivos y los medios de que se valdrá para alcanzarlos, tanto en el orden económico como financiero.

En síntesis más importante que la negociación en sí de los vencimientos será sembrar confianza y tranquilidad entre los detentores del dinero, pues la propiedad de éste ha pasado a manos menos expertas que en el pasado. Los altos precios del petróleo y la unidad demostrada desde reciente fecha por los estados productores ha modificado substancialmente la cartografía del dinero: jeques, reyes, maradajaes y hasta ignotos potentados han surgido en el fondo monetario con nuevas inquietudes de conocimiento de los Estados en los cuales se invierten sus ganancias.

El ministro de Economía de la Nación, doctor Antonio Cafiero, se reúne en su despacho con los dirigentes de la Confederación General Económica, encabezados por su titular, el ingeniero Julio Broner. (Radiofoto de Télam).

La CGE expresó su apoyo a la política de Cafiero

Broner y otros empresarios pidieron al ministro créditos para las industrias

BUENOS AIRES, 29 (NA).— Los principales dirigentes de la Confederación General Económica expresaron hoy su apoyo a la política instaurada por el doctor Antonio F. Cafiero, desde el Ministerio de Economía y le solicitaron que active la concesión de créditos a las industrias.

La entrevista se realizó entre las 9.35 y las 10.15, encontrándose junto al doctor Cafiero el secretario de Programación y Coordinación Económica, ingeniero Guido Di Tella, y por los empresarios, el presidente de la CGE, ingeniero Julio Broner, y los miembros del consejo directivo: Ildefonso Recalde, Roberto Blanco, Martín Benito Noel, Bartolomé Abdala; el presidente de la Confederación Industrial Argentina, Carlos Coquegniot; el secretario Pablo Juan Ronay y el secretario de la Confederación de Comercio, Bernardo Kallinsky.

Los empresarios dijeron, al término de la reunión, que la política económica del Ministerio de Economía, explicada en su mensaje por el doctor Cafiero, expresa de manera clara la necesidad de retornar a la política económica que lideró Perón, con la vigencia de las coincidencias programáticas.

"Le hemos manifestado toda nuestra coincidencia con las medidas anticíclicas que anunció" —expresó gráficamente el ingeniero Broner.

Señaló también que se habían referido a la necesidad de agilitar la concesión de créditos y quebrar definitivamente las trabas burocráticas que los entorpecen. "Confiamos en que no habrá trabas burocráticas y, en el supuesto que las hubiere, las denunciaremos". Agregó luego: "La CGE no quiere negocios, industrias ni tranqueras cerradas. Queremos un país en plena producción", concluyó.

El presidente de la Confederación Industrial Argentina, Carlos Coquegniot además de reiterar el apoyo al plan Cafieron, puntualizó que el sector industrial nunca admitió una imagen de un país derrotado.

"Estamos en condiciones —afirmó— de mantener, a pleno el ritmo de la producción y confiamos en que así podremos hacerlo mediante las medidas que adopte la conducción económica".

Coquegniot dijo que si bien el país afronta una emergencia difícil, todos esperan con confianza y optimismo la misión que el doctor Cafiero emprenderá ante los organismos financieros internacionales.

El vicepresidente de la Confederación del Comercio, Normando Moreno, señaló que el país se encuentra intacto y en pleno funcionamiento de sus industrias, lo que necesita es una buena conducción y coherencia en las políticas que se apliquen.

Los empresarios manifestaron también que, a partir de la semana próxima, formarán diferentes grupos de labor en las distintas áreas para dar curso a diferentes medidas económicas.

El presidente de la Confederación de la Producción, Bartolomé Abdala, informó que se había impuesto al ministro de Economía de las dificultades que se oponen al desarrollo de la labor agropecuaria indicando, al mismo tiempo, que es menester "adoptar medidas de inmediato para paliar las dificultades del presente".

Herreras integrará la comitiva del ministro

Se replantea el problema de la sucesión en la CGT. Fue analizada la construcción de 454 viviendas en Mendoza

BUENOS AIRES, 29 (NA). — El consejo directivo de la Confederación General del Trabajo (C.G.T.), analizó hoy en una reunión efectuada esta mañana, la autorización a su titular, Casildo Herreras, para ausentarse del país acompañando al ministro de Economía, Antonio Cafiero, en su periplo por los centros financieros internacionales.

Este punto no fue incluido en el comunicado distribuido por la Secretaría de Prensa de la central obrera, en el que se da cuenta del tratamiento en la reunión, de temas vinculados a la vivienda, la capacitación sindical y las obras sociales.

La partida de Herreras al exterior vuelve a plantear la cuestión de su remplazo al frente de la central obrera, que estatutariamente debe ser cubierto por el secretario adjunto de la organización, cargo que permanece vacante desde la asunción del actual titular cegetista.

En el mes de junio, cuando Casildo Herreras concurrió a la asamblea de la Organización Internacional del Trabajo (O.I.T.), su puesto fue cubierto en la práctica por el secretario de Prensa, Adalberto Wimer, y posteriormente se especuló con la designación de Maximiano Castillo, para la segunda jerarquía de la CGT.

En esferas vinculadas a la conducción de la central obrera se aseguraba hoy que en caso de no producirse ninguna nominación oficial, el manejo de la C.G.T. debería quedar a cargo de Abelardo Arce, actual tesorero de la entidad.

Según los observadores, el viaje de Casildo Herreras al exterior, además de estar inspirado en la necesidad de la conducción económica de ofrecer una imagen de consolidación institucional a los ojos de las demás naciones, estaría motivado por un deseo del líder textil de alejarse temporariamente de la escena política argentina ante la inminencia de una reestructuración en el seno del brazo sindical del partido oficialista, las 62 Organizaciones.

El texto del comunicado dado a conocer por la Secretaría de Prensa de la CGT respecto de lo tratado en la reunión de esta mañana expresa:

1) Viviendas: Se informa sobre las operaciones en materia de vivienda encaradas dentro de la operatoria del plan "17 de Octubre". Se construirán mediante el mismo 454 viviendas en el departamento Las Heras, en Mendoza y 489 en Gualeguaychú, provincia de Entre Ríos.

2) Se informa sobre la Escuela Superior de Conducción Sindical que el lunes próximo mediante un acto a llevarse a cabo en el teatro General San Martín, iniciará sus actividades.

3) Se informa sobre la preparación que se está efectuando a través de la Secretaría de Prensa de la CGT, de las primeras jornadas de participación en la conducción y gestión de las empresas, a llevarse a cabo los días 25 y 26 de setiembre.

4) Se dio aprobación a una solicitada sobre el problema asistencial de las obras sociales, promoviéndose una amplia acción solidaria entre todas las obras y servicios sociales del país para la defensa de los derechos que legítimamente le corresponden, y creando la Comisión Nacional de Obras Sociales dependiente de la Secretaría de Acción Social de la CGT.

En un radiograma abogó por las instituciones el general Jorge Videla

BUENOS AIRES, 29. (NA). — El nuevo comandante general del Ejército, general de brigada Jorge Rafael Videla, definió hoy los lineamientos generales de su conducción, que se basan en la consolidación de las instituciones de la República, y afirmó que el Ejército "ha reencontrado la senda que le permitió afianzar su férrea cohesión interna y con las otras Fuerzas Armadas".

Lo hizo mediante un radiograma que esta mañana dirigió a todos los comandos y unidades y organismos del Ejército, en el que entre otras cosas, expresa:

"Al asumir el comando general del Ejército hago llegar mi saludo a todos sus integrantes y los exhorto a continuar bregando tras los grandes objetivos que la fuerza se fijara el 25 de mayo de 1973 y que se sintetizan en la firme determinación de contribuir, dentro de los límites que para la institución, fijan la Constitución y las leyes, a la definitiva consolidación de las instituciones de la República, como medio indispensable para la consecución de los altos intereses nacionales".

"El Ejército ha reencontrado en el marco del libre juego de las instituciones que cimentan nuestro sistema democrático, la senda que le permitió afianzar su férrea cohesión, como base indispensable para asegurar la continuidad del proceso institucional en desarrollo".

"El mantenimiento de la cohesión interna y con las otras Fuerzas Armadas, y el cumplimiento de las misiones de la fuerza dentro del marco estricto de las instituciones de la República, serán los objetivos básicos en los que comprometo todos mis esfuerzos en la gestión que inicio, con el respaldo que significan el elevado espíritu militar y el sentido ético y moral que reconozco en todos los integrantes del Ejército".

Derrocaron en el Perú al presidente Juan Velasco

Lo depuso el ejército, en golpe incruento, y lo acusó de desviar el proceso revolucionario

LIMA, 29 (UPI).— Los generales peruanos derrocaron hoy al presidente Juan Velasco Alvarado, que gobernó a la nación desde 1968 y dirigió un arrollador programa de cambios sociales y políticos, acusándolo de haber "desviado" el curso del proceso revolucionario nacionalista.

Los comandantes de las cinco regiones militares del país designaron en su remplazo al primer ministro y jefe del ejército Francisco Morales Bermúdez, asegurando que la revolución peruana continuará su curso libre del "personalismo" impreso por Velasco Alvarado.

Casi cinco horas después del golpe, la Marina de guerra del Perú anunció que apoyaba el pronunciamiento de los generales y prestaba su respaldo a Morales Bermúdez para que asumiera la presidencia.

El anuncio del derrocamiento fue hecho por radio y televisión —controladas ambas por el Estado— desde la sureña ciudad de Tacna, donde se hallaba Morales Bermúdez desde comienzos de la semana y donde se encuentra el grueso de las tropas de combate peruanas.

Mientras se anunciaba el retorno de Morales Bermúdez a Lima para asumir el poder, un capitán del ejército entregó a los periodistas, por una puerta trasera del palacio presidencial, un breve comunicado del mandatario derrocado en el que éste expresa que se alejaba del gobierno "con la íntima satisfacción de haber cumplido y haber sentado las bases para un nuevo Perú".

Golpe sorpresivo

Velasco Alvarado, de 65 años, recibió la noticia del incruento golpe, mientras mantenía una reunión en la casa de gobierno con sus colaboradores más allegados.

El golpe sorprendió totalmente a Velasco Alvarado, sus allegados y sus colaboradores. El canciller, general Miguel Angel de la Flor, se hallaba en la conferencia ministerial de países no alineados, que concluyó hoy sus deliberaciones en la capital peruana, cuando fue llamado súbitamente a la casa de gobierno. En el trayecto, preguntado sobre el golpe, declaró que no tenía idea de que se hubiera registrado semejante hecho.

La señora Consuelo de Velasco Alvarado, esposa del mandatario destituído, leía un discurso en una reunión de la asociación benéfica que preside, cuando alguien le entregó un papel. Lo leyó, concluyó rápidamente su disertación y abandonó la sala con los ojos llenos de lágrimas, dirigiéndose a la casa de gobierno.

Morales Bermúdez, de 53 años, y nieto de un general que ejerciera brevemente la presidencia del Perú en la década de 1880, es considerado uno de los generales más cautos y pragmáticos entre sus colegas de inclinaciones socialistas que gobernaron el Perú bajo la dirección de Velasco Alvarado durante casi siete años, desde el derrocamiento del presidente constitucional Fernando Belaúnde Terry, el 3 de octubre de 1968.

Se cree que Morales Bermúdez lanzará proyectos y programas menos ambiciosos que los que propiciaba Velasco Alvarado y sopesará sus costos con mayor prudencia que su predecesor. También se lo considera más un "hombre de equipo" y no tan individualista como Velasco Alvarado.

Primer anuncio

El primer anuncio del golpe se produjo casi al mediodía cuando todas las radios y estaciones de televisión interrumpieron sus programas para anunciar desde la oficina del primer ministro que los comandantes de las cinco regiones militares del Perú habían resuelto destituir a Velasco Alvarado.

Uno de los líderes del golpe era un estrecho colaborador de Velasco Alvarado, el comandante de la segunda región militar, general Leónidas Rodríguez Figueroa, quien cuando era coronel participó a comienzos de 1968 en el planeamiento del golpe que derrocó a Belaúnde Terry, el tres de octubre de ese año. Un comunicado suyo informó a la población de Lima el remplazo del presidente y exhortó al pueblo a mantener la calma.

Inquietud en la Capital

El anuncio del golpe causó gran inquietud en la capital, donde los comercios comenzaron de inmediato a cerrar sus puertas en previsión de acciones violentas. El temor se acentuó al escucharse algunas detonaciones en una avenida céntrica, a sólo cinco cuadras de la casa de gobierno, lo que aceleró el precipitado éxodo de empleados que abandonaron sus oficinas para dirigirse a sus hogares.

La proclama militar expresó que "los peruanos que deseamos una patria libre, en la que se realicen tanto los individuos como las personas, así como la sociedad peruana en pleno, nos pronunciamos revolucionariamente para eliminar los personalismos y las desviaciones que nuestro proceso viene sufriendo por quienes equivocaron y no valoraron el exacto sentir revolucionario de todos los peruanos.

"Confiamos —añade— en que la dirección que el señor general de división Francisco Morales Bermúdez Cerruti imprima al nuevo gobierno peruano concrete las justas aspiraciones del pueblo, la fuerza armada y fuerzas policiales del Perú".

Poco después de haberse propalado el anuncio del pronunciamiento militar destituyendo a Velasco, éste se hallaba aún en el palacio presidencial, efectuando una reunión con uno de sus colaboradores inmediatos, el general José Graham, jefe del comité de asesoramiento de la presidencia, según un vocero de ese organismo.

Morales Bermúdez, que también desempeñaba el cargo del comandante en jefe del Ejército, había viajado el lunes en su carácter de primer ministro a Arequipa para presidir la ceremonia de instalación de un comité de desarrollo regional.

El alto jefe militar viajó luego a Tacna situada al sur de Arequipa, con el objeto de asistir a las ceremonias conmemorativas del cuadragésimo sexto aniversario de la reincorporación de esa ciudad al territorio peruano, tras décadas de haber estado en poder de Chile como consecuencia de la guerra del Pacífico.

Un comunicado del comando de la segunda región militar, con sede en Lima y la más poderosa del país, firmado por el general Rodríguez Figueroa, señaló en las primeras horas de la tarde que el proceso revolucionario peruano continuará, bajo la conducción del general Morales Bermúdez, "sin desviaciones ni acciones personalistas".

El comunicado no hizo mención alguna al derrocado presidente Velasco Alvarado y concluyó con una exhortación a la ciudadanía "para que mantenga la calma que esta situación exige".

En las inmediaciones del palacio de gobierno se congregaron algunos grupos numerosos de personas en las primeras horas de la tarde, pero las puertas de acceso a la casa de gobierno, cuyo frente da a la plaza de armas, siguieron custodiadas como de costumbre por soldados del Regimiento Escolta Mariscal Nieto, con vistosos uniformes de húsares, de color negro y rojo y casco con penacho.

Los negocios del centro de Lima, así como de los distritos, cerraron sus puertas por el resto del día, quizás por temor a la repetición de los actos de saqueo que ocurrieron aquí el 5 y 6 de febrero último, como consecuencia de una huelga policial.

El depuesto presidente de Perú, general Juan Velasco Alvarado, en una foto obtenida en 1973 mientras presenciaba un acto en la ciudad de Lima.

Delía Larroca disintió con una afirmación de Damasco

Había dicho éste que la subversión no es un hecho grave y que está controlada. La crisis castrense

CORDOBA, 29 (NA). — El general Carlos Delia Larroca, comandante del cuerpo de Ejército III, manifestó hoy al matutino local "La Voz del Interior" su disenso con afirmaciones del ministro del Interior, coronel Vicente Damasco, en el sentido de que la subversión no es un hecho grave y que está controlada, declarando que la cuestión debe encararse seriamente y tratando de resolverla.

"Hay caprichosas declaraciones —dijo al respecto el comandante— y en el ámbito del Ministerio del Interior no es la primera que se produce, ya que también el anterior ministro trajo su propia filosofía sobre la cosa y los hechos están demostrando que es diferente, y que a esto hay que tomarlo con seriedad y hay que tratar de resolverlo".

Interrogado acerca de si coincidía con una opinión del teniente general Alberto Numa Laplane según la cual el coronel Vicente Damasco era apolítico, replicó Delia Larroca que no deseaba analizar la presunta politicidad o apoliticidad del actual ministro de Interior, "porque ese no fue tampoco el punto que yo sostuve en la cuestión".

Delia Larroca fue uno de los principales protagonistas representativos del sector militar que antagonizó con la tesis del ex comandante general Lapiane cuando este último sostuvo al coronel Damasco en su intención de mantenerse en actividad simultáneamente con el desempeño del ministerio de Interior.

Acerca de si encumbrados dirigentes sindicales habían tomado partido en pro de uno u otro de los sectores del Ejército cuando se discutía en su seno la conflictiva situación que tuvo desenlace en la renuncia del teniente general Laplane, dijo el comandante entender que en el caso de que así hubiese ocurrido, lo que consideró posible, "es incorrecto que lo hayan hecho".

Sobre ese particular dio precisiones al explicar que "yo fuí invitado a participar en una reunión y dije que si se trataba de una reunión del gabinete con los comandantes de las Fuerzas Armadas, concurriría, pero que si había extraños me quedaba en Campo de Mayo y allí decidiría la cuestión".

El cronista de "La Voz del Interior" preguntó al general Delia Larroca si el hecho de que fuese un militar, en actividad o en retiro, quien ejerza el Ministerio de Interior, no afectaba —tanto en uno como en el otro caso— la prescindencia que desean mantener las Fuerzas Armadas y específicamente el Ejército.

Respondió el comandante que "para nuestra mentalidad para los conocimientos y los antecedentes de casos similares, le aseguro que no". "Ha —prosiguió— bastante diferencia: el militar en actividad está sometido a una cantidad de reglamentaciones distintas a las que encuadran a un militar en retiro, lo cual fue precisamente la índole del problema", a lo que el titular del Tercer Cuerpo añadió que son abundantes los antecedentes de profesionales de las Fuerzas Armadas y especialmente en el ámbito político, cual han hecho pidiendo la baja o pasando a situación de retiro inmediato".

Se le planteó al general Delia Larroca la posibilidad de que, durante el conflicto el arma, se hubiese intentado, por sectores sindicales de adictos al gobierno, o actitud golpista la de una las facciones militares, a que replicó el comandante "tanto era el control de situación y tanta la confianza puesta en este tipo de sión, que no había ningún blema que pudiera proyectar fuera del ámbito del Ejército.

Renunció el primer ministro portugués

LISBOA, 29 (UPI).— La radio oficial anticipó hoy la caída del pro comunista primer ministro vasco Goncalvez al decir que es muy probable que el presidente Francisco da Costa Gómez lo sustituya por el comandante en jefe de la Armada, almirante José Pinheiro de Azevedo, quien también es comunista.

En tanto, un importante jefe militar moderado, con mando sobre grandes fuerzas blindadas, anunció que usaría sus efectivos para impedir el desarrollo de una nueva dictadura en la Nación.

La información radial fue difundida tras una serie de reuniones de los líderes portugueses, que se prolongaron hasta los primeros minutos de hoy, en busca de una solución a la grave y prolongada crisis política.

La última reunión de la serie, realizada en el palacio Belem, residencia oficial de Costa Gómez, finalizó alrededor de las dos de la mañana de hoy.

Goncalvez, asediado políticamente, se ha aferrado con ahínco al poder, pero parece estar perdiendo terreno y fuentes políticas dijeron que parece probable que aceptará el pedido de Costa Gómez para alejarse con calma, dando así la mejor salida a la crisis lusitana.

Pinheiro de Azevedo es considerado otro comunista de línea dura, pero al menos es una nueva cara y una figura menos discutida que la del controvertido Concalves.

La radio no dijo cuándo se esperaba la decisión.

Pinheiro Azevedo es el nuevo premier

LISBOA, 29 (Télam-AFP). Urgente.— El almirante Pinheiro Azevedo fue designado primer ministro de Portugal en remplazo del general vasco Goncalvez, que presentó la renuncia, anunció esta noche aquí un comunicado de la presidencia de la República.

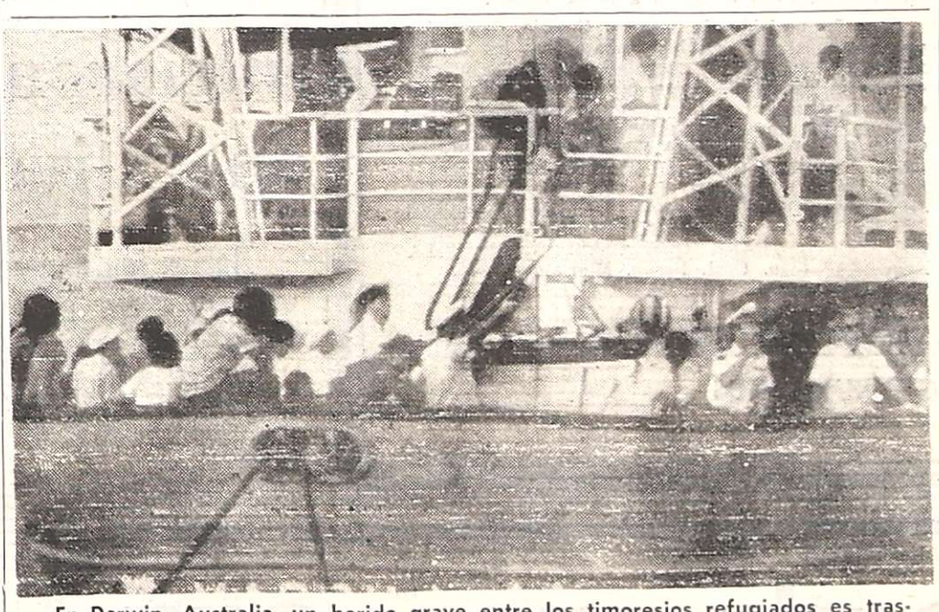

En Darwin, Australia, un herido grave entre los timoresios refugiados es trasladado del carguero Mac Dili a una ambulancia. Otros refugiados esperan para desembarcar. (Radiofoto de UPI).

Recrudece en Timor la cruenta guerra civil

YAKARTA, 29 (UPI). — El cónsul indonesio en Timor fue rescatado de Dili, la capital de la pequeña colonia portuguesa de Timor, en un bote enviado desde el destructor Monginsidi debido a que los guerrilleros izquierdistas del Fretilin se disponían a tomarlo como rehén.

Casi inmediatamente después que el Monginsidi, de la armada indonesia, se alejó del puerto de Dili, la lucha volvió a recrudecer en la ciudad, sumida en el horror de la guerra civil.

La acción se produjo mientras crecía en esta capital la convicción de que Indonesia se resolvería finalmente a desembarcar tropas en la isla para poner fin a la matanza, para lo cual estaría tratando de establecer alguna forma de entendimiento con las autoridades portuguesas, que aún ejercen aunque sea nominalmente su gobierno colonial en Timor.

Con anterioridad el comandante del Monginsidi había mediado en el logro de una tregua de tres días en Dili entre los combatientes de los grupos antagónicos para permitir que el buque descargara alimentos y recogiera refugiados, pero luego se vio obligado a partir antes de cumplir la misión debido a que se le ordenó retirarse.

Despachos de prensa en Sydney habían informado de la audaz acción del comandante del destructor Monginsidi, que desembarcó sólo en Dili, desarmado, para concertar la fallida tregua y rescatar al cónsul de su país y varios empleados del consulado.

El cónsul, identificado sólo por el apellido de Tomadoc, y ocho de sus colaboradores en el consulado indonesio abordaron el navío, el que recibió órdenes de abandonar lo más pronto posible las aguas territoriales portuguesas por el gobernador de la colonia, el coroner Lemos Pires, dicen los despachos.

Fuentes informadas dijeron que el Fretelin tiene en su poder los sectores sur y este de la capital, mientras los guerrilleros de la Unión Democrática de Timor controlan el norte y el oeste y la estación de radio.

En círculos diplomáticos se dijo que Australia había informado a Indonesia de su desilusión por el retiro del Monginsidi sin haber llegado a evacuar a siete australianos refugiados en el hotel Dili.

Las fuentes indonesias habían asegurado al gobierno australiano que harían todo lo posible para evacuar a esos refugiados y había impartido órdenes al Monginsidi a ese efecto.

Por otra parte, informantes diplomáticos dijeron que el gobierno indonesio informó a Antonio Almeida Santos, enviado especial portugués que llegó anoche a Yakarta, que el restablecimiento de la paz en Timor debía considerarse con la máxima urgencia.

La cancillería indonesia, según los informantes, abriga grandes dudas acerca de que las Naciones Unidas pueda montar una intervención en gran escala para poner fin a la matanza en la isla.

Falleció Angel Zuloaga pionero de la aviación

Realizó la primera travesía de la cordillera de los Andes en globo. Brillante trayectoria

BUENOS AIRES, 29. (Télam). — A casi seis décadas de cumplir una hazaña inolvidable, la primera travesía de la cordillera de los Andes en globo libre, falleció hoy aquí en su domicilio uno de los pioneros de la aviación militar argentina, el brigadier general Angel María Zuloaga.

El extinto, cuyo velatorio se realiza en el edificio "Cóndor", sede del comando general de la Fuerza Aérea, y cuyo sepelio se efectuará mañana, a las 11, en el cementerio de La Recoleta, desaparece a los noventa años de edad. Había nacido en Mendoza el 21 de mayo de 1885. Efectuó el histórico cruce de los Andes en globo el 24 de junio de 1916.

Zuloaga, en ese entonces teniente primero, había obtenido su brevet de piloto en 1914 y, al año siguiente, el brevet de piloto en globo. Luego de graduarse en la Escuela Militar de Aviación y en la Escuela Superior de Guerra, siguió cursos en la escuela de perfeccionamiento Avord, en Francia.

En su cruce de la cordillera, acontecimiento que tuvo en su época repercusión mundial, Zuloaga fue acompañado por otro valeroso desafiante de la altura: Eduardo Bradley. La hazaña, sobre la que se han escrito desde entonces al presente innumerables páginas, fue evocada alguna vez por Zuloaga con pocas y sencillas palabras.

"Fue un día de sol —rememoró en 1971— aunque había nevado varios días seguidos. La ascensión del globo se efectuó en la usina de gas de San Borja, en tierra chilena. Luego de un vuelo de tres horas y media, en el que alcanzamos la altura de 8.100 metros, descendimos en la sierra de La Copa, en Uspallata".

Eso era todo para Zuloaga. Algo así como si un astronauta de hoy declarara: "Nos instalamos en la cápsula, funcionaron los motores del cohete, llegamos a Marte, donde recogimos muestras del suelo y obtuvimos fotografías y luego emprendimos el regreso a la Tierra".

La analogía puede parecer superflua, pero es que en 1916 y con los rudimentarios aparatos aéreos de ese entonces, cruzar la cordillera de los Andes en vuelo representaba, en lo emotivo y en lo técnico, lo que ahora un vuelo tripulado a otro planeta. Y han pasado desde ese tiempo hasta ahora apenas poco más de 59 años.

En ese lapso, Zuloaga cumplió una brillante carrera dentro del arma de Aeronáutica, alcanzando el grado de brigadier general, con el que se retiró en 1956. Desempeñó asimismo, cargos diversos: director de la Escuela Militar de Aviación; agregado militar a las embajadas argentinas en Francia y Estados Unidos; comandante de aviación de Ejército.

Numerosas distinciones jalonan la extensa y provechosa carrera de Zuloaga, quien ocupó también cargos directivos en entidades civiles, tales el Instituto Americano de Investigaciones Económicas, Jurídicas y Sociales y la Liga Social pro Comportamiento Humano.

Por encima de todo ello, quizá tenga preeminencia para las generaciones futuras la imagen de un teniente primero, argentino, encaramado a una frágil barquilla junto con un camarada de armas no menos temerario, suspendidos de un globo, sobrevolando los altos picachos de los Andes, en un vuelo fabuloso que revertía un final mitológico: el de Icaro. Porque, a diferencia del alado personaje, los jóvenes argentinos se elevaron hacia el sol y llegaron vencedores al destino que se habían fijado.

Deliberará hoy el Consejo Peronista

Tratará la reciente crisis militar

BUENOS AIRES, 29 (NA). — El consejo nacional del Partido Justicialista continuará mañana el examen de la situación nacional, que incluye el análisis de la reciente crisis militar.

Ese examen fue iniciado ayer, durante la primera reunión del consejo presidida por el canciller y vicepresidente primero del organismo, Angel Federico Robledo, a quien se supone poseedor de un amplio cuadro de situación del ámbito militar por sus vinculaciones castrenses. Robledo, como se sabe, fue ministro de Defensa Nacional.

Los consejeros peronistas examinan la conveniencia y oportunidad de dar a conocer un pronunciamieno político. El criterio generalizado en la conducción peronista es que la crisis militar ha sido superada en el marco específicamente profesional, sin riesgo alguno para las instituciones civiles, si bien algunos consejeros no ocultan su preocupación respecto de algunas designaciones, por entender que recayeron en jefes militares a quienes no les caracteriza, precisamente, un definido apoyo al gobierno justicialista.

En otro orden, el consejo nacional se dispone a poner en marcha el proceso de reorganización interna. La intención es la de democratizar métodos y procedimientos, dando la mayor participación a los niveles intermedios.

Los futuros delegados reorganizadores irán convocando a comicios internos de distrito en forma escalonada, a medida que la situación partidaria de cada provincia permita afrontar la consulta a los afiliados sin riesgos de profundizar enfrentamientos internos.

Convenio sobre nuevas técnicas edilicias

El titular de la Unión Obrera de la Construcción de la República Argentina, Rogelio Papagno, y el secretario de Desarrollo Industrial, Mario Goizueta, firman un convenio de cooperación para el desarrollo de nuevas técnicas edilicias. (Radiofoto de Télam).

Timmerman replicó a Ferdinando Pedrini

No encuentro en éste jerarquía suficiente para que sus insultos me molesten, dijo el periodista

BUENOS AIRES, 29 (NA).— "No encuentro en el señor Pedrini jerarquía suficiente para que sus insultos me molesten", manifiesta el director de "La Opinión", Jacobo Timmerman, en una nota publicada hoy en su matutino, en relación con la cuestión de privilegio planteada por el presidente del bloque de diputados justicialistas (Frejuli), Ferdinando Pedrini, a causa de informaciones publicadas por ese diario.

Timmerman prestó declaraciones ayer ante los componentes de la comisión de asuntos constitucionales de la Cámara de Diputados, organismo que decidió expedirse el martes próximo sobre la cuestión haciendo caso omiso de la exigencia de Pedrini de que se expidiese en el término de 72 horas.

La nota, firmada por Timmerman, publicada en la contratapa de "La Opinión", dice que "al plantear una cuestión de privilegio por informaciones publicadas en "La Opinión" —obtenidas por dos de sus redactores en el comité nacional de la UCR— el escribano Ferdinando Pedrini expresó en la sesión del miércoles último en la Cámara de Diputados, en el curso de su virulenta alocución: "No quiero seguir abu-"sando de la paciencia de la "Honorable Cámara, pero no "puedo dejar de confesar que "estoy bastante alterado y que "me cuesta, inclusive, mucha "dificultad coordinar ideas pa-"ra poder expresar mi pensa-"miento". Quienes pudieron ver al señor Pedrini en los noticiosos de televisión comprendieron gráficamente esta frase, al contemplar su rostro descompuesto y sus nerviosas gesticulaciones mientras hablaba".

Agrega Timmerman en la nota titulada "El privilegio de no tener fueros", que "sólo así se explican las extralimitaciones en que ha incurrido el diputado Pedrini, que podrían configurar el delito de calumnia e injuria contra mi persona".

A continuación, dice que "si decidiera entablar querella al señor Pedrini —como aconsejan mis abogados—, tendría que reclamar su desafuero. El señor Pedrini cuenta con fueros parlamentarios, una situación jurídica privilegiada respecto de los demás ciudadanos del país que no son legisladores. Precisamente por este motivo, el señor Pedrini debió haber sido más cuidadoso en sus expresiones, ya que el ejercicio del privilegio debe constituir una mayor responsabilidad y no convertirse en una mayor ventaja. Pero he decidido no querellarlo".

"Pienso que si el diputado Pedrini pierde sus fueros —expresa Timmerman—, se verá impedido de dedicar su tiempo a la tarea para la cual fue elegido por los ciudadanos argentinos: al Parlamento le restan solamente 32 días hasta la clausura del período ordinario de sesiones y hay temas más importantes que los planteados por el diputado Pedrini en su cuestión de privilegio: la clasificación del penoso episodio de un cheque firmado por la jefa del Estado, que ha permitido utilizar fondos públicos para fines privados, un caso por el cual todos los habitantes del país —que no tienen fueros— podrían plantear una cuestión de privilegio; la declaración de estado de sitio; las intervenciones federales en varias provincias; la reglamentación del derecho de opción para salir del país de los detenidos a disposición del Poder Ejecutivo; la ley de presupuesto; el sistema tributario; la ratificación o denuncia del tratado de arbitraje sobre el canal de Beagle y otras tantas cuestiones verdaderamente relevantes".

La nota del periodista Timmerman, que publica hoy "La Opinión", agrega más adelante que "el escribano Pedrini dijo el miércoles, "con honestidad y valentía" que la orientación que he impreso a "La Opinión" hizo que dejara de ser un diario para convertirse en "un boletín de ejército de campaña, en una actividad auténticamente e inegablemente golpista, desde todo punto de vista. Hace meses que este diario está incitando a la rebelión; hace meses que está en la calumnia y en la difamación; hace meses que nos está comprometiendo a todos los sectores que conformamos esta Cámara de Diputados con improperios y con la deformación de la realidad". ¿Hace meses entonces —se pregunta Timmerman— que la cámara se deja comprometer e insultar?".

Añade que "el señor Pedrini debiera aclarar si ha sido una actividad golpista, calumniosa y difamatoria, tendiente a comprometer a la cámara, el haber advertido que la autoridad presidencial era menoscabada por la presencia del ministro José López Rega; el haber informado al país que el señor López Rega se hallaba implicado en una investigación militar sobre la organización terrorista de derecha que se atribuyó centenares de asesinatos; el haber reclamado que el Senado recuperase su majestad designando al presidente provisional; el haber solicitado que la Cámara de Diputados y no el Poder Ejecutivo, fuese el órgano elector de sus autoridades; el haber señalado que el peronismo tiene el derecho y el deber de gobernar; el haber propiciado la unidad y organización del Partido Justicialista, menoscabadas por grupos que se arrogaron despóticamente su dirección y la del Estado; el haber abogado por el respeto a la prescindencia de las Fuerzas Armadas en cuestiones de política partidista que amenazaban su cohesión; o el haber condenado a todos los terrorismos y haber defendido todas las libertades".

Por último, Timmerman dice que "de todas maneras, como no encuentro en el señor Pedrini jerarquía suficiente para que sus insultos me molesten, querellarlo podría significar una preocupación por mi destino —amenazado diariamente por la triple "A" y por otros terrorismos—, en días de sangre y anarquía como los que vivimos, en que tantos argentinos están inermes e indefensos ante la violencia, la agresión política y económica de que son objeto. Prefiero seguir junto a ellos".

Analizaron la deuda que Télam mantiene con los medios de comunicación

BUENOS AIRES, 29 (NA). — Las entidades que nuclean a los editores de diarios y revistas, que realizaron hoy una asamblea, para considerar la adopción de medidas que permitan la solución del problema planteado por la deuda que la agencia noticiosa oficial mantiene con los medios de comunicación de todo el país, decidieron pasar a cuarto intermedio hasta el 8 de setiembre, para "posibilitar la implementación oficial de una solución integral al problema".

La reunión fue convocada por la Asociación de Entidades Periodísticas Argentinas (ADEPA) y participaron representantes de la Asociación de Editores de Diarios de Buenos Aires (AEDBA), Asociación Argentina de Editores de Revistas (AAER) y la Asociación de la Prensa Técnica Argentina (APTA).

Como se sabe, dicha reunión fue convocada a fin de considerar la suspensión de las cuentas corrientes publicitarias de Télam y la promoción de las acciones legales que pudieran corresponder. Asimismo, se ratificó la necesidad de la derogación del Decreto 6680/68, que obliga a empresas y dependencias estatales a publicar sus avisos por intermedio de Télam. El cuarto intermedio tiende a posibilitar la implementación oficial de una solución integral al problema planteado.

Propician que se inste a Télam a concelar deudas

BUENOS AIRES, 29 (NA). — Los diputados nacionales, Ramón Arigós (Entre Ríos), y Raúl Galván (La Rioja) —ambos de la UCR—, proyectan que la Cámara Joven se dirija al Poder Ejecutivo instándolo para que Télam proceda, en un plazo no mayor de quince días, "a cancelar deudas que mantiene pendientes de pagos con los medios televisivos, radiales y empresas periodísticas de todo el país".

Propician, también, que se derogue el Decreto 6680 "por el cual se obliga a los empresarios y dependencias del Estado nacional, a contratar la publicidad de las mismas, con la mediación de la agencia Télam".

Vicente Damasco acusó a José Stupenengo

BUENOS AIRES, 29 (NA). — El ministro del Interior, coronel (R.E.) Vicente Damasco, se dirigió hoy a su colega de Justicia, doctor Ernesto Corvalán Nanclares, "para poner en su conocimiento los hechos que derivaron de la aceptación de la renuncia del ex secretario de Prensa y Difusión, señor José Joaquín Stupenengo".

Al informar de ello, el Ministerio del Interior señala que "las declaraciones del funcionario dimitente, formuladas en la sala de periodistas de la Casa de Gobierno, y que son del dominio público, son totalmente ajenas a la realidad e implican, a juicio del titular de la cartera política, el delito de calumnias e injurias".

Como se sabe, al producirse la crisis militar, Stupenengo fue sorpresivamente relevado de sus funciones y al abandonar la Casa de Gobierno, denunció ante los periodistas que había sufrido presiones por parte del Ministerio del Interior para que pusiera a la agencia Télam al servicio de y en apoyo del ex comandante general Alberto Numa Laplane.

Asimismo, dijo que él le había expresado que no podía volcar la información en favor de ningún sector, sino limitarse a la información objetiva.

La noche anterior también le habían solicitado —según explicó— la difusión de "trascendidos" sobre el problema castrense por medio de Télam, ante lo cual él impartió instrucciones a esa agencia para que sólo se trasmitiese la información oficial.

Ya con anterioridad la agencia Télam había difundido un despacho según el cual el comandante del Tercer Cuerpo, general Carlos Delía Larroca, habría manifestado su apoyo y solidaridad al general Laplane. Ello motivó un inmediato y enérgico desmentido por parte del general Larroca.

Solicitada

AL PUEBLO DE MENDOZA

EN CONTESTACION A LA UNION COMERCIAL E INDUSTRIAL DE MENDOZA

Sin llamarnos la atención, la crítica de la UCIM. (porque sabemos a qué intereses responde) frente al problema suscitado entre la Empresa de Cemento Corcemar, su personal y el Sindicato que lo representa, no podemos dejar de señalar lo siguiente:

1º) El conflicto laboral con la Empresa, no se refirió exclusivamente, como pretende hacer entender la U.C.I.M., a un problema de transporte. La petición laboral abarcaba cinco puntos: falta de pago de primas; falta de higiene en la planta industrial de la Empresa; defensa de los choferes afiliados a nuestro Gremio; problema de transporte de los trabajadores y relaciones laborales internas (práctica desleal hacia nuestro Gremio por parte de Corcemar).

2º) No fue el Sindicato, ni el personal de fábrica, quien violó la conciliación, sino la Empresa al negarse a recibir (previa citación por parte de ella) al Secretario General de A.O.M.A. Seccional Las Heras, conducta tipificada como práctica desleal, que echa por tierra la pretendida buena relación obrero-patronal declamada por la U.C.I.M.

3º) La violación al punto anterior, llevó a que el Sindicato tomara medidas consistentes en paros parciales y quite de colaboración. Ante esta actitud de legítima defensa de intereses y derechos laborales, la Empresa decreta un lock-out patronal y suspende a sus trabajadores.

4º) Tanto el personal, como el Sindicato, conscientes de la gravedad de la medida tomada por la patronal, tanto en su aspecto económico (desabastecimiento) como político (caos), decide hacerse cargo de la producción de la fábrica comunicándoselo a los directores de la misma, a quienes en ningún momento se los violentó ni desalojó y no se les impidió el acceso a la planta industrial, como asimismo en ningún momento se obstaculizó la comercialización de los productos.

5º) La conciliación ante el Ministerio de Trabajo, confirmó nuestra postura y el pliego de peticiones laborales de nuestros reclamos fue satisfecho plenamente, con lo cual la Empresa reconoció ante la autoridad competente la justicia de lo reclamado por A.O.M.A. Seccional Las Heras.

6º) Por sobre los derechos que le asisten a la Empresa, como a sus trabajadores, todos los argentinos debemos ser conscientes que a la comunidad le corresponde un derecho más alto, el de su bienestar general, rechazando las formas burdas o sutiles de desabastecimiento económico o caos político a que nos tienen acostumbrados aquellos que siempre andan a contrapelo de los intereses del pueblo y los trabajadores.

7º) Nuestro Gremio con un alto concepto de organización y unidad, conducta permanente de todo el movimiento obrero organizado de nuestro país como así lo reconoció el Líder máximo de los Argentinos "LA CLASE TRABAJADORA NO SE HA DISGREGADO, A PESAR DE LAS PRESIONES, INTERVENCIONES Y TRAMPAS. NO SE HA DESTRUIDO NI ANARQUIZADO, PORQUE NUESTROS DIRIGENTES HAN HECHO PRIMAR LA UNIDAD, LA SOLIDARIDAD Y LA ORGANIZACION. CUANDO ESTOS TRES FACTORES SE CUMPLEN EN LA ORGANIZACION SINDICAL, NO HAY FUERZA POSIBLE QUE LA DESTRUYA. (JUAN DOMINGO PERON, 13/5/74), enfrentó la decisión tendenciosamente disociadora de la patronal contra ese gran medio que es la concertación nacional para lograr la felicidad del pueblo y la grandeza de la Nación. La disciplina, alta capacidad técnica y laboral de los trabajadores de Corcemar en esos 2 días y medio de producción, ha sido reconocida por la propia Empresa, por lo que nos asombra la postura extemporánea y fuera de lugar de la U.C.I.M; a no ser que persiga fines distintos a lo expresado.

8º) La posición de nuestro Gremio, demuestra una vez más que son los trabajadores los permanentes sostenedores y guardianes de los principios en que el Tte. Gral. Perón sustentaba la gran obra de Reconstrucción y Liberación Nacional dignificadora de cada uno de los argentinos... "YO LES ASEGURO QUE LA JUSTICIA SOCIAL SE VA A CUMPLIR, PORQUE SIGO SOSTENIENDO QUE LA RIQUEZA NO TIENE OTRA FINALIDAD QUE LA JUSTICIA SOCIAL; SI LA RIQUEZA NO SIRVE PARA AYUDAR AL PUEBLO Y PARA LA JUSTICIA SOCIAL: ¿PARA QUE DIABLOS SIRVE LA RIQUEZA? (Tte. Gral. Perón. Mensaje 4/2/74.

ASOCIACION OBRERA MINERA ARGENTINA Seccional Las Heras

C.G.T. Y 62 ORGANIZACIONES

30|8|F|30|8

Iniciaron las tropas un operativo en Entre Ríos

Recios enfrentamientos armados con extremistas

GUALEGUAYCHU, 29 (NA). — Fuerzas del Ejército, de Gendarmería y de la policía provincial, realizan un importante operativo antiguerrillero en Aldea Asunción, con el fin de localizar un campamento de extremistas que ha sido levantado en una zona de muy difícil acceso.

Ninguna información oficial ha sido proporcionada hasta las últimas horas de la tarde sobre el particular, pero los medios periodísticos de esta localidad fueron alertados ante el desplazamiento de fuerzas que se dirigieron a la zona.

Aldea Asunción es un pequeño poblado situado al Este de General Galarza, localidad ubicada a unos 25 kilómetros al Noroeste de la ciudad de Gualeguay, cabecera del departamento del mismo nombre, y al Oeste del río Gualeguay. El campamento se levantaría en las cercanías del Arroyo Vizcacha.

La sospecha de la existencia de un campamento de tal naturaleza habría surgido cuando efectivos del Ejército dieron la voz de alto a individuos sospechosos que huyeron rápidamente hacia el interior de la casi inaccesible zona, sembrada de esteros y lagunas de mucha peligrosidad para quienes no son del lugar.

El encuentro con los presuntos guerrilleros lo mantuvieron, al parecer, efectivos del Batallón 121 del Cuerpo de Ingenieros del Ejército, unidad que tiene su asiento en Concepción del Uruguay que actualmente construye el camino entre Gualeguay y Tala.

El jefe de la policía de la Provincia, José Aimone, llegó a Aldea Asunción por vía aérea, mientras que ya se encuentran operando en el lugar fuerzas del Escuadrón de Exploración de Caballería Blindada 2, con asiento en esta ciudad; efectivos de la sección de Gendarmería Nacional apostada también en Gualeguaychú y contingentes policiales locales, de Gualeguay y, según una versión no confirmada, de la capital de la provincia, Paraná.

Tiroteos y bloqueo de varias rutas

PARANA, 29. (Télam) — Fuerzas policiales —con apoyo de efectivos militares, pertenecientes al Batallón 121— sostuvieron, a las 16, un segundo tiroteo en el departamento de Gualeguay, ubicado a 200 kilómetros de aquí, con un grupo presuntamente extremista.

El contingente de las fuerzas de seguridad —que se desplazaba por la localidad de "Aldea Asunción"—, pertenecía al destacamento de la ciudad de Gualeguay y había sido enviado como consecuencia del primer enfrentamiento ocurrido en horas de esta madrugada.

Fuentes oficiales confirmaron que, hasta el momento, no se registraron bajas entre los efectivos que participan del operativo.

Desde esta capital partieron refuerzos policiales y ambulancias para apoyar el intenso operativo que lleva a cabo la policía, bajo el mando del jefe de la policía provincial, inspector general Arnoldo Aimone, quien arribó en horas del mediodía y que incluye el bloqueo de rutas, caminos vecinales y el cerco de zonas estimadas claves.

Montevideo

MONTEVIDEO, 29. (NA). — Premios mayores de la lotería sorteada hoy:

2356	.....	$ 250.000
9901	.....	„ 14.000
6820	.....	„ 2.500
7030	.....	„ 2.500
11012	.....	„ 2.500
5589	.....	„ 1.000
7543	.....	„ 1.000
12352	.....	„ 1.000
12955	.....	„ 1.000
14711	.....	„ 1.000

Mendoza

En el sorteo de la Quiniela de Mendoza, realizado anoche, resultaron premiados los siguientes números, de acuerdo con el extracto del Banco de Previsión Social:

1º Premio	.....	050
2º „	.....	001
3º „	.....	521
4º „	.....	646
5º „	.....	731
6º „	.....	189
7º „	.....	274
8º „	.....	473
9º „	.....	945
10º „	.....	646
11º „	.....	545
12º „	.....	510
13º „	.....	757
14º „	.....	853
15º „	.....	150
16º „	.....	981
17º „	.....	906
18º „	.....	283
19º „	.....	765
20º „	.....	977

Buenos Aires

LA PLATA, 29. (NA). — Primeros premios de la lotería de la Provincia, sorteada hoy:

27583	.....	$ 900.000
31387	.....	„ 90.000
8394	.....	„ 51.000
1395	.....	„ 21.000
13524	.....	„ 12.000
11043	.....	„ 4.500
30483	.....	„ 4.500
2384	.....	„ 2.100
11390	.....	„ 2.100
18711	.....	„ 2.100
6663	.....	„ 1.500
9020	.....	„ 1.500
10780	.....	„ 1.500
12474	.....	„ 1.500
17296	.....	„ 1.500
19793	.....	„ 1.500
25974	.....	„ 1.500
32153	.....	„ 1.500
32697	.....	„ 1.500
32886	.....	„ 1.500

ASAMBLEA GENERAL ORDINARIA

CRUZ ROJA ARGENTINA, FILIAL SAN RAFAEL, convoca a sus asociados Activos y Adherentes a la Asamblea General Ordinaria a realizarse en su Sede de Godoy Cruz 266, el día 26 de setiembre de 1975 a las 18 horas, para tratar el siguiente orden del día:

1º Consideración de Memoria del 1º de Julio de 1974 a 30 de Junio de 1975.
2º Consideración de Balance del ejercicio comprendido entre el 1º de Julio de 1974 y el 30 de Junio de 1975.
3º Lista de socios al día e Inventario.
4º Elección por un año de Vicepresidente, Un Vocal titular y cuatro suplentes.
5º Asuntos Varios.
6º Designación de 2 dos personas para firmar el Acta.

Art. 25 - No habiendo quórum a la hora arriba indicada, la Asamblea se realizará una hora después con el número de asociados presentes. 30|8|F|8717|30|8

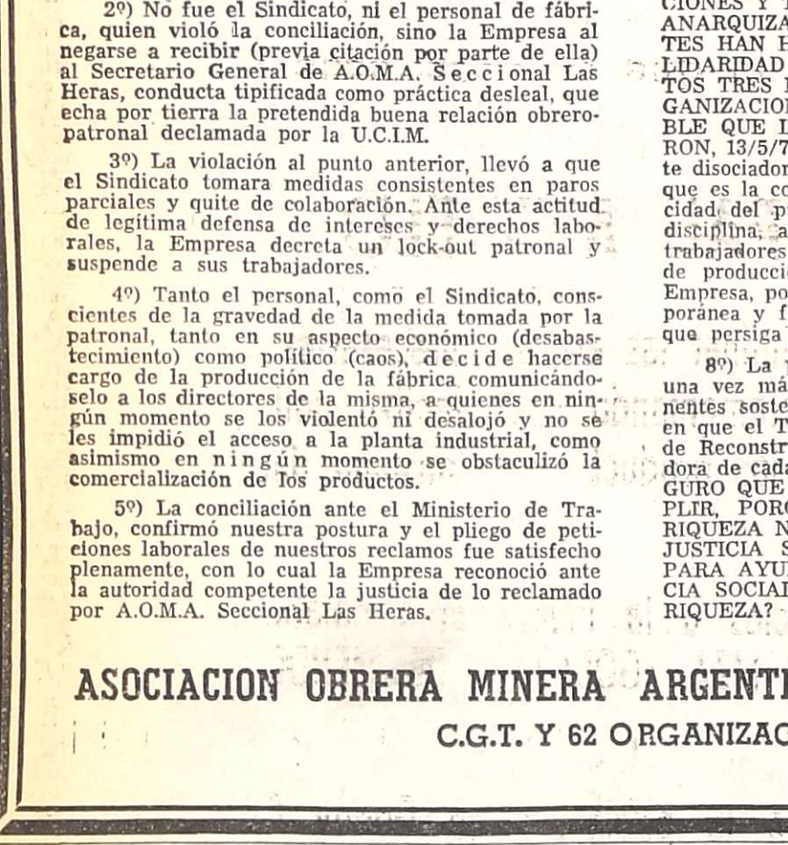

cada uno juega a su manera...

Con QUINIELA DE MENDOZA usted juega sin riesgos, gana legalmente, cobra inmediatamente y, además, construye más casas para la comunidad, ya que mediante convenio firmado con el Instituto Provincial de la Vivienda, el 70 % de las utilidades de QUINIELA DE MENDOZA es destinado a la construcción de viviendas.

JUEGUE, GANE y CONSTRUYA con Quiniela de Mendoza

BANCO DE PREVISION SOCIAL

COMUNICADO

BARRIO A.O.M.A.

LA ASOCIACION OBRERA MINERA ARGENTINA "A.O.M.A." Seccional General Las Heras, les recuerda a todos los preadjudicatarios del barrio proyectado sobre prolongación avenida Boulogne Sur Mer que el próximo **DOMINGO 31 DEL CORRIENTE A LAS 9 HORAS,** se realizará la asamblea general **informativa de las gestiones realizadas hasta la fecha** para la concresión de dicho barrio, la cual se llevará a cabo en el local del Club Social Las Heras, sito en calle Belgrano Nº 525 (frente a la plaza Las Heras), micros 1, 2 y 8 en la puerta. Dado la importancia de la misma, les ruega puntual asistencia.

LA COMISION DIRECTIVA

29|8|F|30|8|D

A la izquierda, dos de las víctimas del cruento atentado registrado en Tucumán en instantes en que son retiradas de la pista del aeropuerto de la provincia norteña. Derecha, uno de los gendarmes heridos en el acto terrorista. La víctima, con una pierna enyesada, es ayudada a caminar por compañeros del arma tras descender en el aeropuerto de San Juan de la máquina aérea que condujo a los gendarmes sobrevivientes de la tragedia. (Radiofotos de Télam).

A los autores del atentado al avión habrían detenido

Se cumplieron en San Juan las exequias de las cuatro víctimas fatales. Fue exaltada la labor de Gendarmería

SAN MIGUEL DE TUCUMAN, 29 (NA).— Tres jóvenes no identificados habrían sido detenidos por su presunta participación en el atentado contra el avión Hércules de la Fuerza Aérea, en el que murieron cuatro gendarmes, según trascendió en fuentes militares.

La detención se habría producido merced a las denuncias de testigos ocasionales que habrían visto a los tres jóvenes vestidos con overol en las cercanías del aeropuerto Benjamín Matienzo, y conduciendo una camioneta con la inscripción de la empresa estatal Agua y Energía.

Se desconocen detalles de la investigación que condujo a la detención de los tres sospechosos.

Anteriormente a esas detenciones, había trascendido que tres jóvenes que se movilizaban en una camioneta celeste habrían hecho detonar desde unos 400 metros de distancia la poderosa carga de gelinita que estalló ayer en una de las pistas del aeropuerto "Benjamín Matienzo" de esta capital, alcanzando al avión Hércules C-130 de la Fuerza Aérea cuando se encontraba a unos 60 metros del lugar en el carreteo final, antes de emprender vuelo con 114 efectivos de gendarmería a bordo.

La presencia de los jóvenes fue revelada por vecinos del barrio San Cayetano, que colinda con el sector norte de la estación aérea, en momentos en que personal técnico de a Fuerza Aérea se encuentra completando las pericias para determinar el sistema operativo empleado por la célula extremista para perpetrar el atentado que provocó cuatro muertos y 25 heridos.

La carga explosiva, colocada en un desagüe pluvial conectado con el sistema de desagote subterráneo del aeropuerto y una red de antiguos canales con boca sobre el río Salí y actualmente clausurados, fue estimada en unos 40 kilos de gelinita.

Al estallar provocó una violenta onda expansiva que alcanzó de lleno al transporte militar arrojándolo a un costado de la pista en sentido contrario al de su carreteo, lo que da una idea de la magnitud de la explosión. La máquina hizo un trompo en el aire y cayó de panza, quedando destrozada su estructura inferior.

En el lugar donde fue colocada la carga quedó un enorme cráter de un diámetro irregular de entre 12 y 14 metros y una profundidad de 2 a 3 metros, lo que también demuestra la potencia de la carga empleada.

Las pericias realizadas permitieron reconstruir parcialmente la técnica empleada por los elementos subversivos, que evidenciaron tener un conocimiento cabal de los tendidos subterráneos del aeropuerto, construido sobre el antiguo lecho del río Salí en una zona de fácil anegamiento.

Por esa razón el área fue dotada de un sistema de desagües pluviales conectado con viejos túneles, también subterráneos, de aproximadamente 1,10 metros de diámetro que atraviesan transversalmente de noreste a sudeste la pista donde se colocó la carga de explosivos.

Uno de esos canales, que concluyen en la banda del río Salí, habría sido utilizado por los extremistas para llegar hasta el punto dinamitado, donde debieron efectuar un acondicionamiento del terreno para facilitar al máximo los efectos de la explosión sobre la superficie del terreno.

Para ello, los subversivos construyeron una "campana" subterránea con ladrillos, cuya cúpula apuntaba hacia el exterior.

Desde allí y a lo largo de unos 400 metros se habría conectado un sistema de cables entre la carga explosiva y el punto donde se accionó el detonador, probablemente en la finca ubicada en Pasaje Pío XII, sobre la línea de uno de los túneles, en el vecino barrio San Cayetano, un núcleo de viviendas humildes que colinda por el sur con el aeropuerto.

Según el testimonio de vecinos de ese barrio, allí fueron detectados los tres jóvenes desconocidos que llegaron al lugar en una camioneta celeste y en la que desaparecieron luego de la explosión, aprovechando la confusión que la magnitud del atentado había provocado.

El estallido destruyó con tal violencia las capas de afirmado y la fuerte estructura de la pista que gruesas partes del pavimento fueron encontradas en caballerizas del hipódromo, a unas 3 cuadras al norte del aeropuerto.

Las exequias

SAN JUAN — El director de Gendarmería Nacional, general Rodolfo Cánepa despidió los restos de los gendarmes Raúl Cuello, Juan Argentino Luna, Evaristo Gómez y Marcelo Godoy fallecidos en el atentado terrorista perpetrado en el aeropuerto de Tucumán.

En el sepelio realizado en la ciudad de Jáchal de la que son nativos los jóvenes desaparecidos, estuvieron también el comandante del Tercer Cuerpo de Ejército, general Carlos Delia Larroca; el vicegobernador de la provincia en ejercicio del Poder Ejecutivo, doctor Antonio Aguilar; el comandante regional de Gendarmería, Francisco Zambico; el comandante de la Octava Brigada de Infantería de Montaña con asiento en Mendoza, general Humberto Santiago; el comandante de la Décima Agrupación de Gendarmería con asiento en San Juan, comandante mayor, Félix A. Castelli; el jefe del Regimiento 22 de Infantería de Montaña, coronel Héctor Mario Delfino; el arzobispo de San Juan, monseñor Ildefonso María Sansierra, jefes militares, compañeros de los gendarmes desaparecidos —muchos de ellos heridos—, parientes, amigos y, prácticamente, todo el pueblo de Jáchal.

Las escuelas y el comercio, como asimismo la CGT, dispusieron el cese de todas las actividades en adhesión al duelo.

El cortejo fúnebre partió a las 16.20 desde el Escuadrón de Gendarmería de Jáchal donde se realizó la capilla ardiente y el velatorio.

Tras una lenta marcha llegaron al cementerio donde se hallaba un destacamento del Escuadrón 25 con su bandera de guerra luciendo un crespón negro. Luego de un responso oficiado por el arzobispo, monseñor Sansierra y de un discurso del vicegobernador, en nombre del pueblo y del gobierno de San Juan, el general Cánepa pronunció su oración fúnebre.

Expresó que "la familia que llora desconsolada a sus muertos, acongoja al arma". "Pero —agregó— la paz y el futuro se ganan con sangre y el sacrificio de nuestros próceres continúa. La Gendarmería está lista para seguir con el sacrificio que templa el espíritu y legar a nuestros hijos una vida mejor. Como lo dijera hace algunos días, en ocasión del 37º aniversario, la Gendarmería es fuerza de ley y puesta al servicio del hombre. Estuvo siempre, está y continuará estando contra aquellos que pretenden poner al país al servicio de sus fines inconfesables".

En la madrugada de hoy exactamente a las 0.45, llegó a San Juan una avión Hércules de la Octava Brigada conduciendo al general Cánepa y más de cincuenta gendarmes, en su mayoría heridos en el atentado.

En el aeropuerto se registraron emotivas escenas al reencontrarse los sobrevivientes con sus allegados. También se hallaban los familiares de las víctimas quienes reflejaron la dolorosa circunstancia en el mismo lugar donde hace cincuenta días despidieron a los jóvenes gendarmes para su acción en Tucumán.

También hoy, a las 15.50, arribó otro avión conduciendo a cierto número de gendarmes, algunos heridos levemente y otros que no habían sufrido daños en el episodio.

Llegada a San Juan de los féretros de las víctimas fatales del cruento atentado registrado en el aeropuerto de la ciudad de Tucumán.

Se repitió la ola de atentados con bombas

Estos ocurrieron en la Capital, el Gran Buenos Aires y en La Plata, y sólo causaron perjuicios materiales

BUENOS AIRES, 29 (NA). — Varios artefactos estallaron entre anoche y esta madrugada en la Capital Federal y zonas del Gran Buenos Aires, provocando sólo daños materiales en domicilios particulares y las sedes de empresas y del Centro de jefes y oficiales navales.

Este último atentado ocurrió poco antes de medianoche en 24 de Noviembre 645 de esta capital, frente a cuya puerta de acceso habían sido colocados varios artefactos de regular poder.

También poco antes de medianoche detonaron artefactos explosivos en zonas de jurisdicción de la Plata y en distintos puntos del Gran Buenos Aires.

Una de las explosiones se registró frente a la gestoría que funcona en calle 56, número 710, de la captal bonaerense, propedad de Norberto Manzano, quien es director del teatro "La Comedia", de la provincia de Buenos Aires.

Minutos después estalló otra bomba en el domicilio particular de José Beltrame, en calle 18 entre Bolívar y San Martín, en la localidad de Berazategui, al norte de aquí.

Otro de los atentados se registró en el domicilio de Lynch Pueyrredón 159, en la localidad de San Martín, donde vive Raymundo Caligari, directivo de una fábrica textil que funciona en Vicente López. En ese establecimiento se produjo días atrás un conflicto laboral que todavía sigue pendiente...

Anoche, en la ciudad de Pilar, varios desconocidos atacaron a balazos la sede de la concesionaria de automóviles Ford que funciona en el cruce de ruta 8 y calle San Martín, resultando con sus vidrieras destrozadas por efecto de los impactos.

El último de los atentados ocurrió a las 9,50 de hoy contra una pinturería que funciona en avenida San Martín 1784 de aquí, propiedad de Jorge Szwarchman. El comercio resultó con daños materiales al estallar un artefacto explosivo.

Atentado terrorista y hallazgo de un cadáver

CORDOBA, 29 (NA). — En la madrugada de hoy se consumó un atentado terrorista en el domicilio de Buenos Aires al 500. El artefacto estalló en una finca contigua a una finca donde funciona la División Criminalística de la Jefatura de Policía.

El estallido provocó daños materiales pero no hubo víctimas.

Mientras tanto, la Brigada de Explosivos hizo estallar hoy dos bombas que habían sido colocadas por elementos terroristas.

La primera de ellas fue encontrada en 9 de Julio y Fragueiro, y la otra en el frente de un consultorio médico situado en Santa Rosa 86.

Las explosiones no causaron daños de ninguna naturaleza.

Hallaron el cadáver de una persona joven

CORDOBA, 29 (NA). — La oficina de prensa de la Policía informó esta mañana que ayer a las 18.30, fue hallado el cadáver de una persona joven con impactos de bala, en el paraje denominado "La Esperanza", en la localidad de La Calera.

El informe no aclara si se trata de un hombre o una mujer, habiéndose prometido información ampliatoria para las próximas horas. Entretanto, los gabinetes especializados de la repartición lograron identificar un cadáver que fuera hallado el sábado último en el camino que conduce de Villa Allende al Cerro Pan de Azúcar.

Se trata de Héctor Acosta Pueyrredón, con domicilio en aevnida General Paz 55, piso 13, Dpto. "A". Tenía 29 años de edad y había nacido en Uruguay, residiendo en nuestro país desde 1953. Era soltero y trabajaba como dibujante. La policía descarta vinculaciones políticas en este hecho.

Raimundo Ongaro está en el Perú

LIMA, 29 (UPI). — El ex dirigente gráfico argentino Raimundo Ongaro se encuentra en esta capital, acogiéndose a un recurso judicial según el cual pidió esta medida para evitar su encarcelamiento. Hizo el viaje en un avión comercial de itinerario, que arribó anoche al aeropuerto local. Un juez accedió al pedido del detenido de abandonar la Argentina.

En la terminal aérea, se abstuvo de hacer declaraciones por su salida como deportado. Tampoco quiso comentar la actual situación política militar que atraviesa su país.

Lo único que manifestó fue que aún ignora si se quedará en el Perú o seguirá a otro país.

Se registró un sismo leve en el Japón

TOKIO, 29 (UPI). — Un temblor de tierra estremeció hoy la región de Kanto, alrededor de las 5.38 P.M. (08.38 GMT), pero no causó víctimas ni daños, según dijo la agencia meteorológica.

Añadió la agencia que el epicentro del fenómeno telúrico estuvo a unos 60 kilómetros de Kashima, en el Pacífico.

El temblor alcanzó magnitud de dos en la escala japonesa de siete en Mito, y de uno en Utsunomiya.

En la sucesión de Juan Perón se recusó a un juez

BUENOS AIRES, 29 (NA).— El juez civil, titular del juzgado Nº 11, Dr. Jerónimo Sanso, interviniente en la sucesión del general Juan Domingo Perón, fue recusado con causa en ese juicio sucesorio.

No pudo conocerse el motivo de la recusación, si bien confirmóse que fue planteado y que habría sido efectuada al ser promovido un incidente por honorarios, por el abogado de la sucesión del doctor Tomás Perón.

Como consecuencia, las actuaciones pasaron al juzgado civil Nº 12, que está a cargo del juez Pedro Rafael Speroni, y donde prosiguen su tramitación hasta que la Cámara de Apelaciones en lo Civil —que deberá ser informada sobre el mérito de la recusación por el doctor Sanso— se pronuncie respecto de la recusación.

Confirman en Difusión a 7 funcionarios

BUENOS AIRES, 29 (Télam). — El secretario de Prensa y Difusión de la Presidencia de la Nación, Cesario González Blanco, confirmó hoy en sus cargos a siete asesores de dicha área.

Se trata de los asesores de gabinete Raúl Alejandro Apold, Cátulo Castillo, Eduardo Juvenal Pacheco y Raúl Oromí; el supervisor artístico de los canales de televisión, Luis Sandrini; el asesor para la promoción e intercambio artístico y cultural con la radiodifusión y televisión extranjera, Hugo del Carril, y el coordinador periodístico, Juan Carlos Petrone.

Los citados funcionarios se reunirán semanalmente con el titular de la Secretaría para considerar los temas y medidas a implementar en los respectivos sectores.

Point's BOUTIQUE FOR MEN
Vendemos Barato Porque Queremos!
LLEGARON las POLERAS

- POLERA SRA. con cierre, en jersey de seda, 24 colores .. $ 199,-
- POLERA SRA. con cierre, en jersey de seda, estampado, última moda, 24 colores .... $ 249,-
- POLERA SRA. en jersey doble, con cierre, 24 colores ..... $ 299,-
- POLERA HOMBRE, en jersey doble, 24 colores, super oferta $ 299,-

MAGIO
SARMIENTO 51 - TEL. 292092 - MZA.

LA MUNICIPALIDAD DEL PUEBLO DE GODOY CRUZ

Atenta a los problemas de la comunidad, a la que se debe, tiene el orgullo de anunciar la inauguración del:

PRIMER MERCADO MUNICIPAL MODELO

Mediante la creación de este Mercado y al eliminar las etapas innecesarias de la intermediación en el sistema de comercialización, implementando una efectiva política reguladora de la oferta, haremos posible la llegada de los productos de consumo diario con un sensible abaratamiento.

Esta realización, ha llegado a concretarse gracias a la inapreciable colaboración de la CONFEDERACION GENERAL DEL TRABAJO Reg. MZA., GOBIERNO DE MENDOZA y MATADERO FRIGORIFICO MENDOZA.

Nuestro Mercado Municipal Modelo permitirá a la población de Godoy Cruz adquirir productos de carnicería, verdulería, frutería, lácteos,, almacén y artículos del hogar a precios apreciablemente menores.

Esta conquista que repercute favorablemente en la defensa del salario real, se logra a partir de una racionalización de las etapas de comercialización eliminando los pasos intermedios innecesarios. Esto a su vez conformará un factor de regulación que invita al resto de los comerciantes a seguir el ejemplo municipal ya que mediante una organización adecuada permitirá, sin perjudicar al minorista efectivizar una sensible rebaja en el precio de los productos de la canasta familiar.

Dice el GENERAL PERON:
"Es el capital el que debe estar al servicio de la economía y ésta al servicio del bienestar social".

Descarriló un tren que trasportaba efectivos policiales en Tucumán

SAN MIGUEL DE TUCUMAN, 29 (NA).— El tren "Estrella del Norte" del Ferrocarril Mitre, que transportaba de regreso a Buenos Aires a efectivos de la Guardia de Infantería y el Cuerpo Montado de la Policía Federal, que prestaron servicios en la lucha anti-subversiva que se cumple en la provincia, descarriló esta madrugada sin que se produjeran víctimas.

Los efectivos policiales habían sido relevados esta semana y debieron haber regresado a su destino en Capital Federal en un vuelo posterior al del avión Hércules C-130 que ayer sufrió un atentado en el aeropuerto "Benjamín Matienzo" de esta capital.

El accidente ferroviario ocurrió a las 6.15 entre las estaciones Granadero Bustos y Arabella, a unos 70 kilómetros al sur de aquí, al descarrillar la locomotora y tres vagones del convoy.

En principio se explicó que el descarrilamiento se habría producido al embestir la máquina animales vacunos que se encontraban en las vías ferroviarias.

Todo el pasaje del "Estrella del Norte" se encuentra ahora en esta capital a la espera de la habilitación de otro convoy para que cumpla el suspendido servicio hacia la Capital Federal.

Central Fotográfica
DISTRIBUIDORES
MATERIAL FOTOGRAFICO
—EN SU NUEVO LOCAL—
SAN JUAN 1392
TELEFONO 218285 - MENDOZA

LOS ANDES

Fundado el 20 de Octubre de 1882 por el Dr. Adolfo Calle

Directoras:

Carmen Usandivaras de Calle

Elcira Videla de Schiappa de Azevedo

MENDOZA, SABADO 30 DE AGOSTO DE 1975

Dique Potrerillos

Recientes declaraciones de funcionarios nacionales y provinciales, han señalado la posibilidad de que antes que finalice este año, podría llamarse a licitación para ejecutar la presa de Potrerillos. Según esas mismas fuentes, el costo de la obra estaría muy cercano a los dos billones de pesos viejos y probablemente se tendría que buscar financiación en el exterior cosa que se estima viable.

En buena hora si esta es la actitud definitiva pues, con respecto a la significativa realización pública, son muchas las postergaciones, modificaciones en los planes, etc., que ha sufrido la idea desde que fuera concebida.

Como pobladores de una zona árida donde cada habitante conoce el significado inconmensurable del agua, valoramos en su justa dimensión la iniciativa. El emplazamiento de la futura construcción ubica sobre el río Mendoza y sabemos que este curso fluvial es el más desguarnecido en lo que se refiere a obras básicas de infraestructura. Finalizada la presa, es evidente que podrá hacerse un uso mucho más racional de los caudales de que se dispone; especialmente de los cuantiosos caudales de verano que se desaprovechan en gran parte. La posibilidad de almacenar el líquido en un dique de apreciable capacidad, permitirá su distribución más adecuada, conforme a las imposiciones de los requerimientos agrícolas. Y aquí un interrogante. Hasta ahora, la primera prioridad en el uso del agua la constituye su destino para el consumo; luego, viene su uso agrícola. Pero, si concretan los anhelos generales de la población, en el sentido de que Mendoza debe iniciar su etapa de despegue y entrar en una época de desarrollo de tipo industrialista, lógicamente que al agro le surgirá un competidor en cuanto a uso del vital elemento. Por lo tanto es prudente que este gobierno —o los que se sucedan— vayan pensando criteriosamente en un orden de prioridades para un futuro que no se encuentra muy distante. En buen romance supone adelantarse a los acontecimientos y prevenir situaciones conflictivas que podrían retardar nuestra salida progresista.

La generación de energía, obviamente es una actividad industrial; y podríamos agregar que la más importante. Como que de la disponibilidad de energía depende no sólo el progreso, la evolución, la generación de riquezas, sino también el bienestar, el confort y los más altos niveles de vida que aspira a disfrutar el individuo. Entonces ¿en qué prioridad se ubicaría dentro de la escala a este uso del agua?

La importancia del dique Potrerillos, indudablemente, será trascendente dentro del panorama energético provincial. Baste pensar que en la misma presa se ha previsto una usina con una capacidad instalada de 184.000 kW. a lo que deberá sumarse 47.000 kW. de Cacheuta y 54.000 kW. de Alvarez Condarco. Todo hace una potencia instalada de 285.000 kW. y para que se tenga una idea de lo que supone señalemos que, con poco menos del doble —unos 500.000 kW.— nuestra provincia dispone anualmente de más de 1.000 de kW./h. per cápita, lo que la coloca entre las regiones de mayor disponibilidad de electricidad por habitante. Esto, nadie lo ignora, es base fundamental para todo lugar que aspire proyectarse hacia un futuro industrial.

La cuestión está planteada y no creemos que pueda revertirse el proceso. Especialmente si se considera el panorama que ofrece una situación deficitaria de la energía, en una gran parte de los Estados del globo. Incluso, esa situación ha de tornarse más crítica para muchas naciones, si como lo han anticipado los países de la OPEP —Organización de Países Exportadores de Petróleo— se incrementa el próximo mes, el valor del hidrocarburo.

Acto realizado en el Ministerio de Cultura y Educación, con representantes de San Juan y San Luis.

Acuerdo cultural firmaron las provincias de Cuyo

En el despacho del ministro de Cultura y Educación de la Provincia, profesor Dardo Olguín, representantes de los gobiernos de Mendoza, San Juan y San Luis firmaron el convenio "Cuyo", de intercambio cultural.

Asistieron al acto, además del profesor Olguín, el ministro de Gobierno y Cultura de San Luis, doctor Audelino Torrontegui; el subsecretario de Educación de esa provincia, señor Pedro González; el director de Cultura licenciado Alejo Sosa; el subsecretario de Cultura de Mendoza, doctor Hugo Tavares; la directora de Cultura de San Juan, señora Aída Marchese de Poblete en representación del ministro de Gobierno, doctor Pablo Ramella.

El profesor Olguín habló en primer término para señalar que el convenio tiene por objetivo unificar la acción cultural en las provincias de Cuyo y promover el intercambio de las inquietudes artísticas que engendrán —dijo— cultura y dan fisonomía y estilo a la vida de los pueblos. Agregó que la región de Cuyo tiene un riquísimo acervo cultural que debe ser conservado y acrecentado.

Posteriormente procedieron a firmar el convenio, ad referéndum de los gobernadores de las respectivas provincias, el doctor Torrontegui, por San Luis; la señora de Poblete, por San Juan, y el profesor Olguín, por Mendoza.

Tanto el señor Torrontegui como la señora de Poblete hablaron brevemente para señalar su satisfacción por la firma del acuerdo.

El convenio

Los firmantes convienen lo siguiente: "a) Coordinar toda la labor cultural de interés regional de las tres provincias cuyanas, adecuándolas a los lineamientos del Plan Trienal Nacional y a las metas fijadas en cada Plan Trienal Provincial. b) Aprobar la constitución del Consejo Regional de Coordinación Cultural —Cuyo Cultural— hecho efectivo en la ciudad de San Juan el día once de junio del corriente año, con la presencia de la Directora General de Cultura de San Juan, profesora Aída Marchese de Poblete; el Director General de Cultura de San Luis, Lic. Alejo Pedro Sosa; el Director de Acción Cultural de Mendoza, señor Franklin Camilo Vélez y el Director del Museo "Emiliano Guiñazú" —Casa de Fader—, señor Federico Mario Pagano; ambos en representación de la Subsecretaría de Cultura de esa provincia y de su titular, doctor Hugo Alberto Tavares. c) Reglamentar el funcionamiento del Consejo Regional de Coordinación Cultural, asegurando la rotación de la sede y de la representación regional en el Consejo Federal de Coordinación Cultural".

"d) Integrar un fondo regional de intercambio cultural mediante aportes de las tres provincias y crear en la provincia sede, una oficina técnica-administrativa de apoyo al Consejo Regional. e) Evaluar los resultados de la planes y programas de acción cultural de las tres provincias integrantes de Cuyo Cultural, como así también los distintos aportes del gobierno nacional a través de los planes federales de asistencia técnica, asistencia artística; de promoción de intercambio de estímulo cultural (becas y subsidios) determinando las prioridades de la región para el planeamiento provincial y municipal subsiguientes; f) Programar el calendario regional de intercambio cultural integrado por encuentros, exposiciones, exhibiciones, muestras, festivales y ferias artesanales, representativas del desarrollo cultural de la región cuyana, con sede rotativa e itinerante, sin carácter competitivo interprovincial, con los aportes y representaciones previamente seleccionados en sus respectivas jurisdicciones por los organismos provinciales de acción cultural.

g) Determinar los temas prioritarios del desarrollo cultural de la región para la instrumentación de una política congruente en la materia que oriente la aplicación de los subsidios de los organismos nacionales y provinciales; h) Aprobar el calendario regional de intercambio cultural para el corriente año 1975 y que fuera incluido en el acta de constitución de Cuyo Cultural.

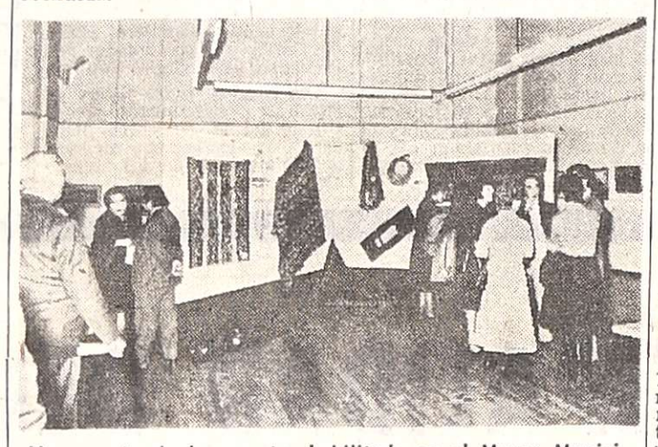

Un aspecto de la muestra habilitada en el Museo Municipal de Arte Moderno.

Inauguróse una muestra artesanal-folklórica

En las dependencias del Museo Municipal de Arte Moderno quedó inaugurada ayer la 1ª Muestra Artesanal Folklórica de Cuyo, organizada por el Consejo Regional de Coordinación Cultural —Cuyo Cultural— que integran la Subsecretaría de Cultura de Mendoza, la Dirección General de Cultura de San Juan y la Dirección General de Cultura de San Luis.

La breve ceremonia inaugural contó con la asistencia del ministro de Gobierno y Educación de San Luis, doctor Audelino Torrontegui; del subsecretario de Cultura de Mendoza, doctor Hugo Tavares, por el Consejo Regional de Cuyo Cultural, la directora general de Cultura de San Juan, profesora Aída Marchese de Poblete, funcionarios de la Municipalidad de la Capital, expositores, artistas plásticos y numerosos invitados.

En primer término actuó el coro de Niños Cantores de Mendoza, dirigido por el maestro Alfredo Dono y minutos más tarde se procedió a la inauguración de la muestra. Procedió a la presentación de las autoridades, el director del Museo de Arte Moderno, profesor Bernardo Butterfield, y luego habló el subsecretario de Cultura de Mendoza, doctor Tavares quien, tras destacar la presencia de funcionarios sanjuaninos y puntanos, destacó la importancia del convenio destinado a coordinar la labor cultural de la región cuyana que fue suscripto horas antes. También se refirió a la primera muestra de trabajos realizados por artesanos de las tres provincias.

Para dejar inaugurada la exposición, habló la profesora Marchese de Poblete. Comenzó señalando la necesidad de efectuar un replanteo de la política cultural del país a través de sus distintas regiones, rescatando las estructuras folklóricas e incorporándolas como valiosas expresiones populares. Destacó luego la necesidad de proteger ese valioso aporte creador de los artesanos que han recibido una herencia artística de sus antepasados. Tras expresar conceptos elogiosos de los artesanos de las distintas regiones del país, valoró la labor que en tal sentido han desarrollado los cuyanos.

En lo que respecta a Mendoza, la muestra artesanal la componen trabajos realizados en fibra vegetal, en cuero y distintos tejidos.

La artesanía puntana y sanjuanina está representada por trabajos similares, a los que se suman obras en madera y plumas de aves.

Precio y características de abonos del transporte

En un informe, la Intervención Federal dio a conocer las condiciones generales de uso y precio de los abonos del transporte automotor de pasajeros. Rigen para las líneas 1/2, 3, 4, 5/6, 7, 8, 9, 10, 12, 13, 15, 16, 17, 20, 39, 41, 51, 53, 58 y 74. cuando estas últimas recorren el radio céntrico con tarifa de $ 4.

Abono general

Es personal y válido solamente para la línea que lo provee. El de 50 viajes costará $ 128,50; el de 75, $ 191, y el de 100, $ 253,50. Podrán ser adquiridos en cada terminal en horario de comercio y en sábado, de 17 a 20.

Abono infantil

Destinado a los menores que aún no cumplen 14 años. Es interlínea, es decir, que puede ser utilizado en cualquier línea de las ya enumeradas. El de 50 viajes deberá pagarse $ 13,50; $ 18,50 el 75 y $ 23,50 el de 100. Lugar de venta: la sede de AUTAM, calle Perú 955, ciudad, en horario mercantil.

Abono diferencial

Los valores para este tipo de abono fue fijado de la siguiente manera: el 76 por ciento del valor de aquellas tarifas superiores a $ 4 (24 por ciento de descuento). Se adicionará $ 3,50 por fajo en concepto de costo de impresión. En las terminales de las empresas podrá adquirirse. Sábados, de 17 a 20.

Líneas de media y larga distancia

Las líneas de media y larga distancia y números 39, 41, 51, 53, 58 y 74 (cuando estas últimas presten servicio fuera del radio urbano) otorgarán abonos con las características siguientes.

General: Se expenderán con un descuento del 24 por ciento sobre la tarifa diurna que corresponda, según el recorrido. Se adicionará $ 3,50 por fajo en concepto de costo de impresión. Se venderán en las terminales.

Infantil: Para menores que aún no tienen 14 años y válido en recorrido cuya tarifa normal no supere los $ 5,50. Abonos de 50 viajes, $ 13,50; de 75 viajes, $ 18,50 y de 100, $ 23,50.

Docente: Se entregarán con un descuento del 50 por ciento sobre la tarifa diurna que corresponda según el recorrido. Se añadirá $ 3,50. Es personal, para los que mediante certificado de empleo demuestren ejercer la docencia.

Para todas las líneas

Abono escolar: El usuario deberá demostrar que está cursando estudios primarios o ser menor de 14 años. Se expenderá con una rebaja del 50 por ciento sobre la tarifa diurna. Se adicionará $ 3,50. Rige igual lugar y horario de venta que los anteriores.

Abono policial: Para el personal que mediante credencial acredite ser suboficial o agente del Cuerpo de Seguridad de la Policía de Mendoza. Se venderán con un descuento del 50 por ciento sobre la tarifa diurna, en la sede de AUTAM (Perú 955) en horario de comercio.

Abono secundario: Servirá a los jóvenes de 20 años que estén cursando estudios secundarios, quienes tendrán que presentar certificado del colegio en el que conste el turno al que asiste y domicilio del alumno. Podrán ser adquiridos en la sede de AUTAM con un descuento del 50 por ciento sobre la tarifa diurna. Para comprar más de 50 boletos, el pasajero deberá demostrar que desde su residencia al colegio utiliza más de un transporte. Se entregarán fajos de 25 y 50 boletos.

En todos los casos anteriores el horario de utilización de los abonos será entre las 5 y la 0 horas. Esta norma variará solamente para el abono secundario que podrá ser utilizado en horario diurno, de 5 a 19, y en horario nocturno, de 19 a 1.30.

Condiciones generales

Los abonos adquiridos en setiembre tendrán validez hasta el 15 de octubre, inclusive. Los abonos se expenderán desde el 1 al 15 de setiembre. Los nuevos usuarios deberán presentar una fotografía (para el secundario se requieren dos). Al adquirirse cualquier abono se debe presentar documento de identidad.

Ningún abono tiene validez los días domingos. La primera vez que se adquiera algún abono, deberá adicionarse a su costo, $ 6,50 por el carnet.

Frúgoli se interesó por problemas universitarios

El senador nacional

De regreso de Buenos Aires, en el aeropuerto de El Plumerillo, el senador nacional Amadeo Frúgoli, formuló declaraciones sobre el conflicto surgido en la Facultad de Ciencias Agrarias de la Universidad Nacional de Cuyo, aplicación de la ley universitaria y acerca del nuevo regimen de locaciones.

Manifestó el legislador que fue informado por miembros de la juventud del Partido Demócrata quienes a través del presidente, señor Agustín Rufener, le hicieron saber de la situación que se ha planteado en la Facultad de Ciencias Agrarias.

El doctor Frúgoli dijo que se puso inmediatamente en comunicación con el Ministerio de Educación y habló con el profesor Aguilera que es el subsecretario de Asuntos Universitarios. Le anticipó la necesidad de conocer si en el presupuesto para la Facultad de Ciencias Agrarias, no hay partida destinada al transporte gratuito de los alumnos en el servicio de micros, para concurrir a los lugares de estudio y a los sitios donde realizan prácticas. El profesor Aguilera le informó que en ese momento podría darle, únicamente, la cifra global de presupuesto de la Universidad Nacional de Cuyo que es del orden de los 24.000 millones de pesos y que significa el 4,5 del presupuesto global de todas las universidades argentinas. Añadió que no contaba con la discriminación por partidas y, que en consecuencia, no estaba en condiciones de informarle, pero que inmediatamente, recaudaría telefónicamente el dato para hacerlo conocer a la mayor brevedad posible.

Agregó Frúgoli que le señaló al profesor Aguilera que "de cualquier manera resultaba absolutamente extemporáneo e improcedente que las autoridades de la universidad privasen a los alumnos de un servicio que es vital para que desarrollen normalmente las actividades que les son propias. Además, que no entendía cómo se podía haber provisto, hasta este momento, de un servicio que ahora ha sido suspendido abruptamente con argumentos de que se estaban haciendo transferencia de una partida a otra partida y que se corría el riesgo de perjudicar a los profesores. Que, evidentemente esto constituye, desde el punto de vista de la ley de Contabilidad una grave anormalidad y, por otra parte, esto no justifica que se haya privado del servicio a los alumnos".

Ley Universitaria. — Continuó Frúgoli en sus declaraciones, en otro tema inherente al quehacer universitario. Dijo que señaló también la necesidad de que se procediera cuanto antes a la normalización universitaria aplicando integralmente la ley universitaria.

Advirtió que "hay que recordar que la ley universitaria fue votada por unanimidad en el Parlamento argentino. Es una ley que se la estudió mucho, con gran equilibrio y serenidad. Y como toda obra humana es susceptible de perfeccionamiento. Pero es una buena ley. Lo importante es institucionalizar cuanto antes a la universidad. No sólo no se ha aplicado, sino que no se ha hecho nada para avanzar en el proceso de la normalización de la universidad argentina".

Al respecto informó el legislador mendocino que se le contestó que están trabajando activamente para que las distintas universidades les envíen los estatutos correspondientes. Y que en ese sentido el Ministerio ha intimado a los rectores para que antes del 30 de setiembre envíen los proyectos de estatutos.

Ley de locaciones. — Amadeo Frúgoli al ser requerido sobre el nuevo régimen de locaciones manifestó que al respecto "existe actualmente una media sanción de la Cámara de Diputados de un proyecto de ley en virtud del cual se disminuye el índice del reajuste del régimen de locaciones de 175,4 por ciento —que era el que correspondía de acuerdo al índice de aumento de salarios del peón industrial de Capital Federal— se lo ha reducido al 91% hasta el 31 de diciembre.

Este proyecto de ley con media sanción pasará al Senado y es muy probable que lo trate la semana que viene. Los proyectos de leyes radicados en la Cámara Alta, sobre reformas del Código Civil en materia de locaciones, sanción de la ley de emergencia y modificación del Código Procesal Civil, piensa el doctor Frúgoli que serán reconsiderados y analizados seriamente, porque los proyectos actualmente a despacho de comisión en el Senado, significan sin más, un golpe de gracia para el contrato de locación". En su opinión, la próxima legislación en esta materia debe estar inspirada en principios de justicia que reconsideren los intereses de los locatarios y de los locadores y, además, que estén fundados en un hecho de la realidad: el déficit de viviendas.

DESDE EL AEROPUERTO

Pressaco es secretario de Organización del Partido Justicialista

Un entusiasta recibimiento le brindaron anoche en el aeropuerto internacional El Plumerillo, representantes de distintos sectores del peronismo mendocino al señor Oscar Pressaco, ex presidente provisional del Senado de la Provincia y congresal por Mendoza al Congreso Nacional del Partido Justicialista. Precisamente en ese congreso partidario fue elegido miembro del Consejo Nacional del Partido y el jueves se le asignó el cargo de secretario de organización, en la reunión que celebró ese organismo de conducción.

El nuevo dirigente nacional del justicialismo

Expresó el señor Pressaco que por las funciones asignadas tendrá a su cargo todo lo concerniente a la reorganización del Partido Justicialista. Recordó que en la primera reunión del Consejo Nacional se decidió dar por finalizadas las intervenciones partidarias en los 24 distritos electorales y asumir el Consejo la intervención directa de los distritos por medio de delegados reorganizadores, que se tratará sean de las propias provincias en que les tocará desempeñarse. Los interventores partidarios continuarán en funciones hasta tanto se designen los delegados reorganizadores, y éstos tendrán absoluta libertad para manejarse de acuerdo a lo que la situación política de cada provincia indique.

Al ser consultado sobre el reciente congreso partidario, dijo que sesionó normalmente y alcanzó el mayor número de congresales registrado hasta el presente. "Al iniciarse las deliberaciones se hallaban presentes 234 congresales y al cerrarse, al elegirse la mesa del Consejo Nacional, se encontraban 180 en el recinto".

El jueves, al regresar del exterior el vicepresidente primero del cuerpo, doctor Angel F. Robledo, presidió una reunión en la que se analizó lo actuado por el Consejo, se designaron las secretarías respectivas y se resolvió confeccionar un documento para dar a conocer a la opinión pública, lo que ocurrirá este fin de semana.

Normalización partidaria

Se le preguntó al señor Pressaco acerca de la normalización partidaria en los distintos distritos electorales, realización de elecciones internas, apertura del registro de afiliaciones y designación de autoridades.

Afirmó que los distritos van a quedar normalizados cuanto antes, dentro de los plazos que puedan ser lógicos para que haya tiempo de hacer las cosas bien. "Es decir —subrayó— habrá reorganización con total y absoluto juego limpio, para todos los sectores o líneas internas que actúan dentro del movimiento. No habrá digitación de ninguna especie y por lo tanto los afiliados pueden tener la absoluta seguridad de que van a ser convocados a elecciones internas para que puedan elegir los dirigentes que ellos quieran que estén al frente del Partido Justicialista".

—¿La juventud, de alguna forma está representada en el Consejo Nacional del Partido Justicialista?

—La juventud, yo entiendo, que está actuando dentro de las tres ramas del movimiento, así que está siempre representada.

—¿Hay en el Consejo Nacional algún integrante que por su edad, generacionalmente puede ser representante de la juventud?

—Usted sabe que el movimiento lo integran tres ramas. Hay gente joven de las ramas gremial, femenina y política.

El señor Pressaco representa a la rama política. Tuvo palabras de agradecimiento a quienes concurrieron a saludarlo a la aeroestación, "por esta nueva misión que honrosamente ocupa en el Consejo Nacional y haré todo lo posible, desde mi humilde posición de soldado del movimiento, para que la reorganización sea una realidad, con absoluto y total juego limpio".

Estudian un reordenamiento administrativo

El ministro de Hacienda de la Provincia, contador Lorenzo A. César, explicó a los periodistas acreditados en la Casa de Gobierno, que ha ordenado la realización de un estudio riguroso tendiente a lograr un reordenamiento administrativo que permita agilitar la tramitación de expedientes.

Agregó que ha podido comprobar el atraso existente en aspectos vinculados a su diligenciamiento, lo que muchas veces perjudica a la provincia, sobre todo en la tramitación de certificaciones de obras.

De acuerdo con la legislación vigente —afirmó— cuando transcurren más de 90 días sin que se hayan expedido los certificados correspondientes a las obras o pagos que debe efectuar el Estado, corren intereses punitorios a favor de la firma adjudicataria, existiendo muchas veces casos en que ha debido abonar varios millones de pesos por ese concepto.

Puntualizó que ha podido comprobar significativas demoras en algunas dependencias y preguntó por qué debe demorarse más de un día un expediente en una mesa de entrada. Cuando llega aquí —dijo— debe darse el pase al organismo correspondiente, a fin de que el trámite adquiera celeridad.

Terminan hoy los actos de las obstetras

Finalizan hoy los actos preparados para celebrar el mes provincial de la Obstétrica. A las 11, se oficiará una misa en la capilla del hospital "Emilio Civit", y a las 13, las obstetras se reunirán en un almuerzo de camaradería en un local céntrico.

Estas jornadas se han desarrollado en adhesión al Año Internacional de la Mujer.

Anunciaron cortes de luz para mañana

Agua y Energía Eléctrica informó que suspenderá el servicio en los departamentos de Godoy Cruz y Luján de Cuyo, mañana, con motivo de mejoras en las instalaciones.

Godoy Cruz, parcialmente en Barrio Parque, Barrio Santa Angela, Barrio Calise y Barrio Flor de Cuyo, de 8 a 13.

Luján, La Puntilla, Barrio Los Cerezos y Barrio Mariaietti, de 8 a 13.

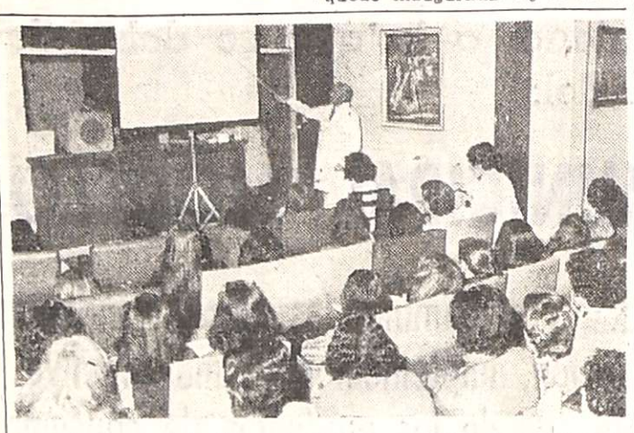

La charla en el Instituto de Oncología, destinada a alumnos del Liceo Agrícola.

La prevención del cáncer en niveles estudiantiles

En el Instituto de Oncología, dependiente de la Liga de Lucha contra el Cáncer "Joao Schiappa de Azevedo", tuvo lugar anoche un nuevo audiovisual del ciclo sobre prevención del cáncer, dedicado a estudiantes de escuelas secundarias de Mendoza.

Los destinatarios fueron en esta oportunidad, estudiantes de los cursos superiores del Liceo Agrícola y Enológico "Domingo Faustino Sarmiento", dependiente de la Universidad Nacional de Cuyo, quienes concurrieron acompañados por los profesores, señorita Mercedes Estrella y el doctor Mario Ortiz Gobantes.

La atención del grupo estuvo a cargo del Cuerpo de Voluntarias de la Liga de Lucha contra el Cáncer, presididas por su titular, señora Elcira Videla de Schiappa de Azevedo, quienes distribuyeron entre los alumnos, folletos con recomendaciones indicativas y preventivas del mal.

Luego de la charla del doctor Carlos Rufino, director del Instituto de Oncología, que ilustró con diapositivas, fueron exhibidos con el auspicio del Servicio Cultural e Informativo de los Estados Unidos, los filmes "Enfisema Pulmonar", "Cruzada contra el cáncer" y "11... y sigue el conteo", las cuales documentan los esfuerzos que se llevan a cabo en los más importantes centros científicos del mundo conducentes a encontrar el modo efectivo de controlar el tumor. Se muestran, también, los efectos del mal en sus diversas manifestaciones y la preocupación que evidencian grandes asociaciones benéficas para ayudar en esta lucha.

En su disertación, el doctor Rufino se dirigió, principalmente, a la juventud, porque es éste —dijo— el campo del cáncer pulmonar, provocado por el excesivo consumo de tabaco. Destacó en este sentido, el importante papel que cumple en nuestro medio, el Instituto de Oncología, con sede en las inmediaciones del Hospital Central, donde deben concurrir todas las personas que percibieren cualquiera de los síntomas cancerosos.

Reunión de dirigentes demócratas

Ayer, a las 16.10, en un Boeing de Aerolíneas Argentinas, arribaron a Mendoza legisladores nacionales y dirigentes de partidos que integran el Frente Federalista Popular.

Los viajeron fueron recibidos en la aeroestación El Plumerillo por los doctores Emilio Jofré, Carlos Aguinaga y otros dirigentes del Partido Demócrata de Mendoza. Los diputados nacionales por la provincia de Buenos Aires, Carlos Alberto Romero y Carlos Luis Acevedo; el doctor Carlos Ernesto Ure, edil por el Partido Demócrata en la Sala de Representantes de la Ciudad de Buenos Aires, y el doctor Héctor Sánchez Iturbe, dirigente de Jujuy, se abstuvieron de formular declaraciones. Igual temperamento adoptaron los dirigentes demócratas mendocinos. "Sólo se trata de un intercambio de ideas. Nada en especial", fue lo único que expresaron.

UJEMVI convocó a una reunión

La Unión Judicial, Estatales y Magisterio para la Vivienda (UJEMVI) convocó a todos los preadjudicatarios del Barrio "Jardín Norte" —manzanas I, II, III, IV y V— a una reunión que se realizará hoy a las 16 en el local de la Escuela "Patricias Mendocinas" de esta Capital.

En su transcurso se tratará la próxima entrega de viviendas y los aportes al Banco Hipotecario Nacional. La asistencia (se tomará lista) es obligatoria.

Entidades científicas

Ateneo "Dr. Horacio Martínez Leanez". — Este ateneo del hospital Diego Paroissien de Malpú, se reunirá hoy, a las 8.30, oportunidad en la que hablará el doctor Gilberto Altamira sobre el tema "Shock obstétrico".

Sociedad Argentina de Pediatría. — La entidad realizará hoy, a partir de las 9.30, una reunión científica en el hospital Emilio Civit. Se ofrecerá una disertación sobre "Empleo de un alimento sin lactosa en la diarrea grave prolongada del lactante", a cargo de los doctores José Lentini, Daniel Pascual, Carmen Díaz de Llaver, Fresia A. de Rodríguez y otros colaboradores.

Asorte S.A. informa los nuevos valores de cuotas Rombo 80

De acuerdo con la resolución N° 2221 de la Secretaría de Estado de Comercio y Decreto 1680 del Poder Ejecutivo, IKA-Renault ha modificado el precio de sus unidades 0 Km.

Para cada modelo, detallamos a continuación el importe de la cuota respectiva, que se deberá tener en cuenta a partir del vencimiento del mes de Septiembre de 1975.

GRUPOS	CUOTAS	GRUPOS	CUOTAS
TA	$ 4.501.35	TP	$ 11.851.70
TD	$ 5.339.65	TE	$ 4.593.10
TG - TI - TJ	$ 6.171.35	TH	$ 5.309.80
TN	$ 9.693.70		

IMPORTANTE

Se comunica a los señores suscriptores de los grupos TN y TP que con el pago de la cuota del mes de Septiembre, deberán abonar la diferencia de cuota correspondiente al mes de Agosto, de acuerdo con la comunicación emitida a cada suscriptor.
A partir de la cuota del mes de Septiembre, se actualiza el seguro de vida, de conformidad con el capítulo IV, cláusula 3ra., de las condiciones generales.

ROMBO 80 Plan de ahorro por grupos cerrados.

Asorte S.A.
de ahorro para fines determinados.
Con el respaldo de IKA-RENAULT
Av. del Campo 1496 - Bs.As.
Tel. 51-2813/15
52-7189/8383/6881/6248

R. DE LUCA PUB. S.A.

Lucero: "El estado financiero y económico de Giol es firme"

La Nación refinanciaría la deuda de la empresa

El Ministerio de Economía de la Nación, resolverá la ampliación de los plazos establecidos para que Bodegas y Viñedos Giol pague los préstamos que se le concedieron para atender su accionar respecto de la cosecha 1975. Así lo informó en conferencia de prensa el presidente de la empresa estatal, general Pedro León Lucero, quien afirmó categóricamente y en varias oportunidades durante el diálogo, que la situación financiera de Giol "es buena y firme y estamos seguros que podrá seguir sanamente su desenvolvimiento". Sin embargo sigue sin respuesta el interrogante sobre el monto real de la deuda que afronta el organismo actualmente y que, como señaláramos en edición anterior, los propios funcionarios del gobierno calificaron de "enorme". El general Lucero se abstuvo de proporcionar esa cifra y señaló que podrá darse a conocer una vez que las autoridades económicas nacionales estructuren el plan de pago definitivo. Durante la reunión, se informó también sobre las previsiones que se han adoptado para contar con vasija vinaria y para poner en marcha un operativo de ordenamiento para la cosecha próxima.

El presidente de Giol, general Lucero, informa sobre las gestiones cumplidas con el ministro Cafiero.

Refirióse en primer término el funcionario a la entrevista recientemente mantenida con el ministro nacional de Economía, doctor Antonio Cafiero, para lo cual viajó a Buenos Aires por disposición del gobierno de Mendoza. "Nuestro propósito —detalló el general Lucero— fue buscar la comodidad necesaria para pagar nuestra deuda y seguir cumpliendo con la finalidad primordial que cabe a Giol en los órdenes económico y social. Dialogamos entonces con el doctor Cafiero y con el equipo de sus colaboradores que se iba a encargar de concertar con nosotros esa financiación; la conversación fue muy satisfactoria. El ministro, como es obvio, conoce a fondo nuestra problemática, comprendió muy bien la situación y se comprometió a solucionar el problema".

En este punto explicó que "la solución consiste en alargar los plazos, que eran un poco rígidos, breves y perentorios. Solicitamos su alargamiento para dar a la empresa la oportunidad de desarrollarse sin grandes apremios. Oportunamente —puntualizó ante nuestra requisitoria— se darán las cifras concretas y ello estimo que será en la próxima semana, cuando se resuelva sobre el plan propuesto por Giol".

Los créditos

Detalló que esos créditos se han discriminado de la siguiente forma: para la construcción de vasija vinaria, para la compra de uvas finas para elaborar vinos finos y otros préstamos para la evolución general de la empresa. "Cada uno tiene distintos plazos que, al ser ampliados significarán un verdadero respiro para el organismo". Acerca de las tasas de interés que tienen esos préstamos reconoció que son elevadas: para el primero, del 3%; para la compra de uvas del 22% y para evolución, fueron aumentadas por el Banco de Desarrollo del 22 al 26%.

"Ahora bien reiteró el general Lucero— el doctor Cafiero analizó cada aspecto de nuestro problema y sus palabras fueron que lo resolverá favorablemente". Consultado sobre la participación que tendrían en esas gestiones el licenciado Domínguez y el doctor Setti, el presidente de Giol confirmó que el ministro Cafiero les solicitó que ellos se encargarán de estudiar la situación de Giol y las medidas que al respecto se arbitrarán.

Definió luego la orientación que ha impuesto a su gestión al frente de la empresa: "Mi primer deber fue conocer la realidad económica y financiera y así lo hice concientemente. Otra de mis preocupaciones principales era conocer el estado de la construcción de vasija vinaria y su impulso a fin de lograr un aprovechamiento íntegro de la cosecha 1976. Sobre esto último puedo informar que no se ha perdido un sólo día de trabajo, no obstante las dificultades habidas para obtener hierro y cemento. Habilitaremos la totalidad de lo previsto. Eso cuesta dinero. Ante ello debemos reconocer que la duda o el silencio sobre la capacidad económica pueden llevar preocupación al público. Debo afirmar que el estado financiero de Giol es bueno y firme".

Construcción de vasija

Explicó el general Lucero que para 1976 habrá una producción vitivinícola mayor que la del año pasado "pero también se ha previsto la necesaria capacidad de vasija vinaria. En esto queremos transmitir tranquilidad al productor, ya que se está en aptitud de poder construirla. Se va a disponer de la capacidad para 4 millones de hectolitros que se había planeado y el plan de construcción está perfectamente establecido".

Relató que en este aspecto "afrontamos un grave problema por los mayores costos, que sobrevinieron estando nosotros en el 35% de la construcción. Ante ello el interventor, doctor Luis María Rodríguez, solicitó ayuda al Banco de Desarrollo y por encargo del mandatario realicé gestiones ante ese organismo, y pudo superarse el inconveniente".

La próxima cosecha

El refinanciamiento de la deuda anunciada y el consiguiente alejamiento de una posible aguda iliquidez de Giol que prevé el general Lucero, "nos dejará en libertad para la preparación de la cosecha 1976 desde ya. Debemos completar el dispositivo para que esa cosecha sea ordenada y se facilite la tarea al pequeño y mediano productor, que podrá contar con adecuados índices de financiación. Ese ordenamiento que hemos emprendido atenderá a los usos vínicos y a los no vínicos de la producción".

Respecto de estos últimos explicó que se dará especial atención al procesamiento de mostos concentrados: "Esto ya está preparado, ya hemos acopiado el necesario anhidrido para mostos sulfitados y luego para concentrados. También se dará ordenamiento a la comercialización de uva en fresco".

Este producto, según señaló, se promocionará centralmente en el mercado interno mientras que los mostos se destinarán casi exclusivamente a la exportación: "En temporadas anteriores —dijo— hemos establecido con nuestros mostos neutros una demanda bastante apreciable". Los vinos, por otra parte, "serán objeto de un gran operativo de promoción en el mercado interno y hacia el exterior tendremos más cautela, siguiendo con operaciones piloto como los recientes envíos a Rusia, a fin de ganar mercados con la mayor solidez posible".

Del año anterior

Acerca del operativo de elaboración de la uva cosechada en 1975 informó el funcionario que al 1º de este mes Giol había pagado 23.500 millones de pesos moneda nacional, a productores, a cooperativas y lo correspondiente a la uva en fresco: "Se pagó lo que se prometió primero, es decir $ 100 por quintal y por hectolitro y de uvas finas se abonó la primera de las 6 cuotas que se establecieron. Queda por determinar el resto de los pagos a pequeños y medianos productores, por la uva vinificada y ello se resolverá en el mes que se inicia, de acuerdo con la comercialización y contando con todos los elementos que nos permitan fijar la política a seguir en el mercado de traslado".

Finalmente, al ser consultado sobre la respuesta que dará Giol a la solicitud de productores para que sea reajustado el precio de uvas ya vendidas a la empresa, explicó que "esa es una decisión de orden político que deberá adoptar el gobierno".

Aniversario de su constitución conmemorará TAC

La Sociedad Cooperativa Transportes Automotores Cuyo Ltda. (TAC), conmemorará con diversos actos el XV aniversario de su constitución, que se cumple el lunes. Los festejos comenzarán el domingo a las 9 con el torneo cuadrangular de fútbol que se realizará en la cancha del Club Atlético Boca Júniors, en Bermejo. El mismo día, a las 11, tendrá lugar la inauguración y bendición del local propio de la mutual "Fray Luis Beltrán", en avenida San Martín 1191, de Godoy Cruz, y a las 13.30, la fundación TAC ofrecerá en Bermejo un almuerzo criollo en agasajo de las delegaciones deportivas y autoridades de la Sociedad. El lunes a las 11, en la iglesia de la Compañía de Jesús, San Martín y Colón, se oficiará una misa en acción de gracias; a las 12, presentación de saludos al interventor federal, doctor Luis María Rodríguez; a las 14, paseo para niños de instituciones de bien público y agasajo en Challaolandia, y a las 17.30, regreso de la excursión infantil recorriendo las calles céntricas de la ciudad. Los actos culminarán el martes a las 12 con la entrega de pergaminos recordatorios a los socios jubilados en el período comprendido entre el 1º de setiembre de 1974 y el 31 de agosto de este año.

Actividad política

Partido Popular Cristiano

Juventud. — Hoy, a las 17, en su local de calle San Lorenzo 755 habrá una reunión de la juventud de esta agrupación. Se tratarán los lineamientos a seguir en la próxima convención nacional de la juventud y temas de actualidad.

Unión Cívica Radical

Acto en San Carlos. — Una delegación de la Unión Cívica Radical asistirá hoy a las 13, a un acto partidario en San Carlos. El mismo grupo se dirigirá posteriormente a Tupungato donde, a las 18, se reunirán con las autoridades partidarias del departamento. La delegación irá encabezada por el presidente del comité Provincia, doctor Alberto Day; el tesorero del comité nacional, doctor Alfredo Mosso; delegados al comité nacional, señores Fernando Funes Villanueva y Ricardo Tomba; el secretario-tesorero del comité provincia, doctor Jorge Genoud; el ex concejal, doctor Julio Petra, y el presidente de la Juventud Radical de la Provincia, doctor Fernando Armagnague. La misma comitiva, a la que se agregará el secretario del comité provincia, doctor Raúl Eduardo Baglini, concurrirá mañana a un almuerzo partidario en la villa de Santa Rosa y asistirá posteriormente a actos en Las Catitas y en La Dormida.

Movimiento Mendocino de Trabajadores Radicales. — Se ha integrado la delegación Luján de este movimiento, de acuerdo con el siguiente detalle: C. Morán, secretario general; L. Fruitos, secretario de actas; D. García, secretario de finanzas y M. Fortes y J. C. Silvestrini, vocales.

Movimiento Nacional Justicialista

Ateneo de la Amistad. — Puso en conocimiento del comercio y público en general de las provincias de Cuyo, Córdoba, Santa Fe y Capital Federal que la financiación de su órgano periodístico "Ateneo" y demás diarios y periódicos que edita, depende fundamentalmente de los avisos comerciales y suscripciones. La entidad fundada por peronistas de 1945 aclaró en este sentido "que no recibe en forma alguna subsidios ni subvenciones oficiales de ninguna naturaleza ni representa por lo tanto a ningún organismo del gobierno, aunque su línea política sea de profunda convicción justicialista y de plena identificación con el gobierno del pueblo".

Culto católico

Misa en honor de Santa Rosa de Lima

En la basílica de Santo Domingo, y con motivo de la fiesta de Santa Rosa de Lima, patrona de la Hermandad Seglar de Santo Domingo, habra hoy a las 19, toma de hábito y profesión de hermanos. Posteriormente se oficiará una misa solemne. Se ha invitado a los hermanos y devotos a participar de estos actos.

Movimiento de Cursillos. — Hoy, a partir de las 16, en la Parroquia de los Dolores, Granaderos 1643, ciudad, realizará su retiro mensual el Movimiento de Cursillos de Cristiandad de la Arquidiócesis de Mendoza. El tema que se desarrollará estará a cargo del padre Manzano y se referirá a "El cristiano es un ser compuesto de cuerpo, alma y Espíritu Santo". Concluirá con una misa, a las 19.30.

Se invitó a participar a los cursillos de la Arquidiócesis, especialmente a quienes realizaron el cursillo correspondiente a agosto.

Fiestas del Señor del Milagro. — Con motivo de las fiestas patronales se llevarán a cabo distintos actos entre el 9 y el 15 de setiembre, en la parroquia Señor del Milagro y Virgen Niña, Soler 144, a la altura del 2.800 de la avenida San Martín. Las peregrinaciones se podrán realizar diariamente desde las 19 y principalmente el 14 de setiembre para la misa de las 11.30. Después los peregrinos tendrán comodidades para almorzar. También el 15, a las 19, se realizará la misa y después la tradicional procesión por calles de nuestra ciudad.

A funcionario de Rentas le aceptan dimisión

El Poder Ejecutivo aceptó por medio del decreto Nº 1.640 originado en el Ministerio de Hacienda, la renuncia que elevó oportunamente el procurador Felix Fernandez Riestra, al cargo de apoderado de la Direccion de Rentas de Mendoza.

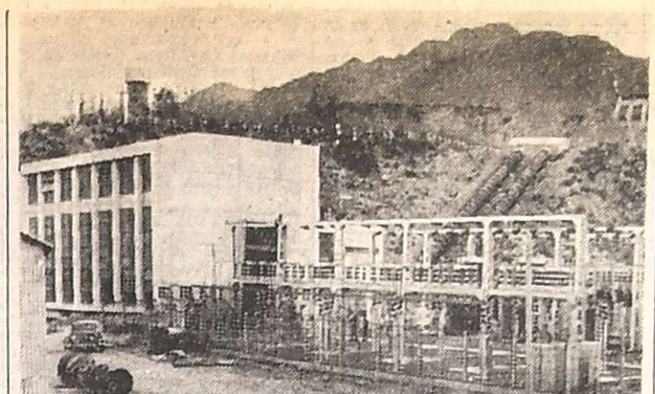

Vista de la playa de transformación y de la casa de máquina de la central "Alvarez Condarco".

Funciona hace 20 años la central 'Alvarez Condarco'

El 30 de agosto de 1955, hace hoy 20 años, entró en funcionamiento la central hidroeléctrica "Alvarez Condarco", primera planta generadora por su potencia en el sistema del río Mendoza. Cuando fue habilitada, la demanda eléctrica absorbida por Agua y Energía en nuestra provincia alcanzaba a 32.450 kilovatios, de los cuales 27.360 eran aportados por Alvarez Condarco. Desde esa fecha hasta el presente, la empresa estatal ha habilitado una sucesión de obras de envergadura que le permiten contar con una potencia instalada de 455.370 kilovatios.

La central Alvarez Condarco está emplazada en el tramo medio inferior del río Mendoza, en el departamento Luján de Cuyo, a pocos metros aguas abajo de la central Cacheuta. Para su funcionamiento, la central utiliza las aguas que pasan por las tuberías de Cacheuta, ya desripiadas y desarenadas, antes de ingresar en los tubos a presión. Para su funcionamiento aprovecha el desnivel creado en el río Mendoza en el tramo comprendido entre el canal de fuga de la usina Cacheuta hasta el lugar de emplazamiento de la casa de máquinas. La central es de las denominadas de "toma a pelo libre", por la prolongación del canal de fuga.

La central propiamente dicha está integrada por dos grupos generadores de 17.100 kVA cada uno, que utilizan un salto de 81,45 metros y un caudal de 40,8 metros cúbicos por segundo. Uno de sus grupos, el Nº 4, lleva hasta la fecha 135.892 horas en marcha, con una producción de 1.263.390.800 kilovatios hora, y el restante, Nº 5, totaliza 119.100 horas con una producción de 1.059.963.000 kilovatios hora.

No obstante el tiempo transcurrido, la central mantiene una línea de construcción vigente, y sus instalaciones están preparadas para la incorporación de un nuevo grupo de 17.000 kVA.

Estudiantes de Ciencias Agrarias expusieron su problema al interventor

Una delegación de alumnos de los distintos cursos de la Facultad de Ciencias Agrarias de la Universidad Nacional de Cuyo, entrevistaron ayer al interventor federal de la Provincia, doctor Luis María Rodríguez.

Al abandonar el despacho, los estudiantes manifestaron que habían concurrido a informar al delegado federal sobre las distintas alternativas que les ha creado la decisión del decanato de aquella casa de estudios de retirar los medios de transporte oficial con que diariamente se trasladaban a la facultad situada en Chacras de Coria, conflicto del que ha venido informando LOS ANDES.

Indicaron que solamente habían interiorizado al doctor Rodríguez de esta situación, manifestándoles el interventor que si bien era un problema ajeno a su jurisdicción, tampoco dejaba de interesarle, ya que se trata de un hecho surgido en el ámbito de la provincia, de la que él es responsable.

Les señaló que oficiosamente realizaría gestiones —si es factible— ante quien corresponda para lograr subsanar de alguna manera el problema del transporte estudiantil, no así el que concierne a los tópicos docentes, por ser de estricta incumbencia académica.

También puntualizaron a los periodistas, que si bien está de acuerdo con el plan trazado por el Ferrocarril San Martín, con relación al servicio hasta Luján de Cuyo, aquel no se adapta a las necesidades horarias de los alumnos. Existe además el problema que acarrea el traslado a las zonas de experimentación agraria, donde el ferrocarril no puede suplir el servicio por carretera, por tratarse de lugares diferentes.

Se refirieron asimismo a la existencia del comedor estudiantil distante dos cuadras del lugar donde tomaban el ómnibus para trasladarse a Chacras de Coria y a otros inconvenientes, para apuntar después que se han reunido en locales de algunos partidos políticos, pero que ello no significa admitir ingerencia de las agrupaciones que gentilmente cedieron su salón, ya que en virtud del estado de sitio no pudieron hacerlo en la vía pública, ni tampoco en los jardines de la facultad de donde fueron desalojados por la policía. Hicieron la salvedad de que detrás de este conflicto no existen factores ideológicos de ninguna especie; solamente la lucha por un servicio que la U.N.C. prometió prestarlo desde el mismo momento que la facultad fue trasladada de la antigua Quinta Agronómica a Chacras de Coria.

Finalmente, dijeron que habían enviado un telegrama al ministro de Cultura y Educación de la Nación, donde le informan que la Facultad de Ciencias Agrarias permanece cerrada sin motivo y solicitan su apertura urgente.

Agrupaciones opinan sobre un conflicto estudiantil

Diferentes agrupaciones y entidades estudiantiles se refirieron al conflicto suscitado en la facultad de Ciencias Agrarias de la UNC.

De la JUP

Integrantes de la Juventud Universitaria Peronista, regional VI", expresión del peronismo auténtico en la universidad", estimaron que el mencionado conflicto no es un hecho aislado, dado que "el rector de la UNC, Otto Burgos, y el decano de la facultad, agrimensor Premat, representan la continuidad de la misión Ivanisevich".

Agregan que la actual política universitaria no difiere de la que se aplica en el ámbito económico social, "que está puesta al servicio del imperialismo".

Manifiestan que para asegurar la dependencia cultural se ha pretendido "la desmovilización de los claustros a través de: clausura de los centros estudiantiles y prohibición de toda expresión democrática estudiantil, como son las asambleas; cesantía de docentes en forma totalmente arbitraria y persecutoria como son los casos de los profesores Ander Egg, Carlos Bazán, Arturo Roig, etc., que suman alrededor de 50; encarcelamiento o condena al exilio de los dirigentes más representativos, como es el caso de —a nivel nacional— nuestros compañeros Miguel Talento y José Pablo Ventura; y —a nivel local— de Merino, Horacio Sayas, Godoy, Chialba, etc; a todo esto debemos agregar que día a día se profundiza la limitación al acceso del pueblo a la universidad, ya sea por medio de los horarios, el costo del transporte, y los sistemas de promoción y evaluación".

Consecuentemente han convocado al estudiantado para movilizarse por : "1º) Profundizar la lucha de los compañeros de Ciencias Agrarias, proque consideramos que los estudiantes no hemos roto el diálogo, sino que las autoridades se oponen a nuestros pedidos; 2º) Exigir la renuncia inmediata de Otto Burgos, Premat y los integrantes de la misión Ivanisevich; 3º) Exigir el reconocimiento y libre funcionamiento democrático de los organismos de masas: centro de estudiantes y asambleas; 4º) Reincorporación de todos los profesores cesanteados; 5º) Un boleto obrero estudiantil acorde con nuestras posibilidades; 6º) Inmediata libertad de los compañeros detenidos, cese de la represión, y alejamiento de los grupos parapoliciales que actúan en la universidad".

Otras entidades

Por su parte, dirigentes del centro de estudiantes de Ciencias Políticas y Sociales dieron a conocer un comunicado en el que expresan su solidaridad activa con los alumnos de Ciencias Agrarias, y piden la renuncia del rector Burgos y del decano Premat.

Asu vez, miembros del Centro de estudiantes de Filosofía y Letras, resolvieron hacer suyos los reclamos de los estudiantes de Ciencias Agrarias, y solicitar la inmediata reapertura de la facultad. También convocan a una reunión a todos los centros de estudiantes para mañana a las 16.

Integrantes del centro de estudiantes de la facultad de Antropología Escolar, se refirieron también en un comunicado a la situación en Ciencias Agrarias, a la vez que expresaron su "solidaridad activa con la lucha de los compañeros de Ciencias Agrarias, y hacen un llamado a todo el movimiento estudiantil, tanto de la UNC., como de las facultades provinciales, a unirse para exigir la renuncia del decano Premat y una real normalización universitaria dentro de los marcos de la Ley 20.654 firmada por el general Perón".

También el movimiento azul y blanco de la facultad regional de la Universidad Tecnológica Nacional, hizo saber "su más amplia solidaridad con la justa lucha de los compañeros de Ciencias Agrarias".

Será lanzado el lunes un programa de forestación de tierras municipales

BUENOS AIRES, 29 (De nuestra Corresponsalía). — El lunes, desde la ciudad de Mendoza, el Instituto Forestal Argentino (IFONA), organismo de la Secretaría de Recursos Naturales y Ambiente Humano del Ministerio de Economía, lanzará un programa de alcances nacionales tendiente a la forestación de tierras comunales y provinciales que actualmente permanecen ociosas.

Ese día, el titular del IFONA, Héctor Raúl Tanco, se reunirá con los integrantes del gabinete mendocino y los comisionados de 17 comunas de la provincia para promover la aplicación de la legislación existente en materia de uso de los terrenos municipales ociosos —al margen de los ubicados en el ejido urbano, así como los espacios verdes interiores— con el objeto de formar bosques comunales con especies forestales de fácil comercialización.

En tal sentido, merece destacarse que en la mayor parte de las comunas del interior del territorio mendocino —con excepción de los centros industriales mayores— existen amplias extensiones de tierras de propiedad provincial y municipal que se encuentran al presente, sin uso económico alguno. Las autoridades del IFONA propondrán el aprovechamiento de tales parcelas para plantar especies rentables, en particular, salicáceas (sauces y similares) y eucaliptus, cuyos respectivos ciclos vegetales permiten disponer de bosques productores de maderas comercializables en el término de 8 años.

La provincia de Mendoza, según se informó, reúne, en este aspecto, condiciones especiales dado la necesidad de contar con tutores, al margen de otros aprovechamientos maderables para las plantaciones de viña, así como la natural aptitud de las tierras con riego disponible para la forestación con salicáceas.

Estimaciones realizadas por el IFONA, indican que una hectárea de terreno plantada con salicáceas representa un valor comercial próximo a los 300.000 pesos nuevos al cabo de 8 años, a valores actuales. Partiendo de este cálculo, cualquier municipio que cuente con 10 ó 20 hectáreas aprovechables, podría solventar una parte de sus gastos corrientes, con el producido de estos bosques comunales. Solamente en la provincia de Mendoza existen además, unas 10.000 hectáreas de tierras provinciales actualmente sin uso, pero que cuentan con riego suficiente como para ser forestadas de inmediato. Esa clase de aprovechamiento, por otra parte, se encuentra prevista en la ley nacional de Defensa de la Riqueza Forestal (Ley 13.273, sancionada en octubre de 1948, y su modificatoria, la Ley 20.531, del año 1973). Cabe informar finalmente, que el titular del ente nacional se trasladará, una vez finalizada su visita a Mendoza, a la provincia de San Juan, con idénticos propósitos.

Fue internado anoche el Ing. Luis Premat

El decano interventor en la Facultad de Ciencias Agrarias de la Universidad Nacional, debió ser internado anoche a causa de una afección cardíaca. El ingeniero Premat se encuentra en el Policlínico de Cuyo.

Entidades diversas

Gran Fraternidad Universal — Invitó a la conferencia que sobre el tema "Yug, Yoga, Yoghismo", ofrecerá el profesor Carlos S. Castorino. Se realizará hoy, a partir de las 18, en el local de calle Colón 658, ciudad. La entrada será libre.

U. T. M. A. — La cooperativa de vivenda U.T.M.A. ha organizado para el domingo, a las 9.30, una reunión que se hará en Dorrego 841 de Guaymallén en la que se informará sobre planes de vivienda.

Mutual "Fray Luis Beltrán" —El domingo a las 11, se inaugurará el edificio propio de esta mutual de los socios de TAC, en San Martín 1191, Godoy Cruz, en donde se prestarán, posteriormente, servicios sociales.

Círculo de Amistad. — Realizará su próxima asamblea mensual ordinaria el 4 de setiembre en la ciudad de San Martín. El encuentro se efectuará a partir de las 15 en casa de la señora María D'Angelo de Pérez.

Demócratas piden una investigación a Giol

Señalan la posibilidad de que pueda pasar a órbita nacional

El Partido Demócrata emitió ayer un comunicado en el que enjuicia severamente la posibilidad que dos ex funcionarios de la Intervención Federal del doctor Antonio F. Cafiero puedan ser designados por éste para encarar estudios sobre la situación económico financiera de Giol.

Sin mencionarlos por sus nombres, recuerda que el licenciado Jorge R. Domínguez —entonces ministro de Economía— y el doctor Eduardo Setti, interventor en el organismo estatal, estuvieron estrechamente relacionados con el funcionamiento de Giol a través de gestiones, dice el documento, "que son discutidas especialmente en los planos económicos y financieros".

Sostiene más adelante: "Ha trascendido la delicada situación por la que atraviesa Bodegas y Viñedos Giol, cuyo pasivo bancario alcanzaría a miles de millones de pesos moneda nacional, con una carga financiera de difícil cobertura. Todo ello abre la posibilidad que la empresa, verdadero instrumento de la política vitivinícola de la Provincia, pueda pasar por cualquier vía legal a la orbita nacional, ante la eventualidad de la falta de pago de las deudas contraídas con las instituciones bancarias".

Finalmente pide a la Intervención Federal que invite a los principales partidos políticos de Mendoza a fin de que se analicen distintos aspectos relacionados con el funcionamiento de Giol: ejercicios cerrados el 31 de agosto de 1973 y 31 de agosto del año pasado; marcha del que se cerrará hoy; situación patrimonial y financiera de la empresa; procedimientos legales y técnicos realizados para la adjudicación, construcción y financiación de vasija vinaria, etc.

Inícianse los cultos a la Virgen del Carmen de Cuyo

Se iniciarán hoy los cultos en honor de la Virgen del Carmen de Cuyo, patrona y generala del Ejército de los Andes y patrona de la Escuela Primaria mendocina. Los cultos se cumplirán en la basílica de San Francisco, donde se venera la imagen de la virgen. Desde hoy y hasta el 7 de setiembre próximo se oficiarán las misas del novenario, a las 9.10 y a las 20, y diariamente, a partir de las 19.30, tendrá lugar el rezo de la novena de Nuestra Señora del Carmen de Cuyo.

El programa de visitas al Camarín de la Virgen y asistencia a la misa que se oficiará a las 10, es el siguiente: hoy, Colegio San Pedro Nolasco; mañana, Colegio San Buenaventura; el 2 de setiembre, colegios María Auxiliadora y San José de los Hermanos Maristas; el 3, colegios Sagrado Corazón, Don Bosco, Hermanos Claret y San Luis Gonzaga; el 4, colegios Nuestra Señora de la Misericordia y Compañía de María; el 5, escuela Patricias Mendocinas y el 6, escuela XXI de Abril e ICEI.

El 8 de setiembre, día de la Virgen, se realizará una misa a partir de las 11, a cargo del arzobispo de Mendoza, monseñor Olimpo Santiago Maresma; asistirán autoridades civiles, eclesiásticas y militares. Luego, desde las 16.30, se cumplirá la tradicional procesión con la imagen por calles de nuestra ciudad; participarán alumnos de escuelas con abanderados y escoltas y las Fuerzas Armadas rendirán honores a la Virgen.

Homenaje a ex integrante de una entidad

El Instituto Argentino Arabe de Cultura de Mendoza ha preparado para hoy un homenaje a su ex miembro consejero, señor Abdon Gorra. Se realizará a partir de las 17, en el salón de la Sociedad Arabe Islámica, calle Remedios Escalada de San Martín 1933.

Durante la reunión el escritor y poeta Antonio Vázquez ofrecerá una conferencia sobre el tema "Esencia o religión de la poesía" y trazará una semblanza del directivo que se recuerda.

CONSEJO PROFESIONAL DE INGENIEROS - ARQUITECTOS AGRIMENSORES Y GEOLOGOS

La recepción de listas de candidatos para las elecciones del 27 de Setiembre de 1975, se realizará indefectiblemente hasta las 12 horas del día:

2 DE SETIEMBRE DE 1975

(Art. 18º del Reglamento Electoral)

JUNTA ELECTORAL

30 8 F 87172 2 9 A

TRACTOR VIÑATERO: COMO MUESTRA, 20.000 UNIDADES.

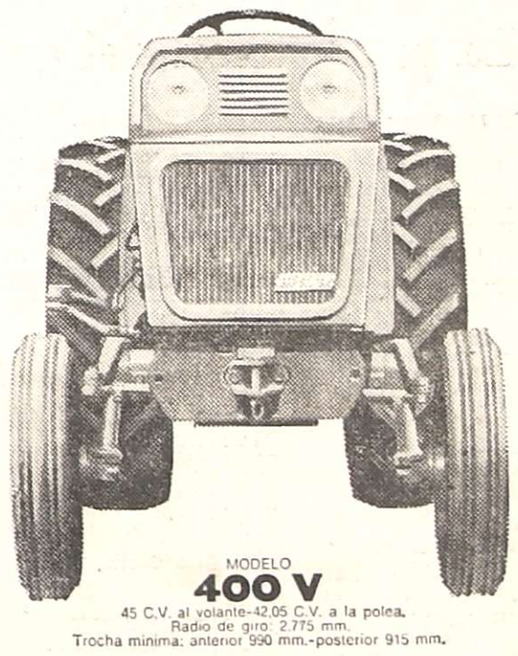

MODELO 400 V

45 C.V. al volante-42,05 C.V. a la polea.
Radio de giro: 2.775 mm.
Trocha mínima: anterior 990 mm.-posterior 915 mm.

Hay 100.000 tractores Fiat en actividad. 20.000 operan en los viñedos. Demuestran que son tractores económicos y efectivos. Logran el más alto rendimiento por unidad de superficie. Cuando necesitan atención, los servicios de nuestras empresas concesionarias se movilizan rápidamente. Asistimos a los tractores en nuestros talleres o en el lugar de trabajo. Para proporcionar todas las ventajas de un buen tractor y de una asistencia casi perfecta, no se puede improvisar. Fiat y nosotros necesitamos 20 años de intensa dedicación.

FIAT con sensatez

Los Concesionarios Fiat Tractores

BARRANCOS S.A.C.I.F.

Concesionaria Fiat Tractores

San Martín 945 - Tunuyán (Mendoza)

AVISOS FUNEBRES

SEPELIOS

ANTONIO DICINDIO
Q. E. P. D.
Falleció el 29-VIII-1975

Su esposa: Hilda Angelina Margarita Selvaggio de Dicindio; sus hijos: Sandra y Pablo; su madre política: Josefina de Selvaggio; hermanos: Camilo, María, Teresa, Rosa (ausentes), hermanos políticos (ausentes), sobrinos y demás deudos, participan su fallecimiento e invitan al sepelio de sus restos hoy, a las 11 hs., en el cementerio de la capital. Casa de duelo: Paso de los Andes 2883. Ciudad. Servicio: Cochería Spinelli. 30|8|C|346|30|8

ANTONIO DICINDIO - Q. E. P. D. - Falleció el 29-VIII-75. Vicente Martínez y familia participan con profundo pesar su fallecimiento e invitan a sus amistades al sepelio de sus restos. 30|8|C|462|30|8

ANTONIO DICINDIO - Q. E. P. D. - Falleció el 29-VIII-75. Héctor del Río y familia, Francisco Anfuso y señora, participan con profundo dolor su fallecimiento e invitan al sepelio de sus restos. 30|8|C|439|30|8

ANTONIO DICINDIO - Q. E. P. D. - Falleció el 29-VIII-75. Emilio Amstutz y familia participan con gran pena su fallecimiento y ruegan una oración por su alma. 30|8|C|402|30|8

ANTONIO DICINDIO - Q. E. P. D. - Falleció el 29-VIII-75. Dr. Armando Ortega F. y familia, participan con profundo pesar el fallecimiento de su gran amigo, e invitan a acompañar sus restos. 30|8|C|414|30|8

ANTONIO DICINDIO - Q. E. P. D. - Falleció el 29-VIII-75. Los alumnos de 7º grado de la Escuela Pío XII de Capital, participan con profundo pesar el fallecimiento del esposo de su querida maestra, señora Margarita S. de Dicindio, e invitan al sepelio de sus restos. 30|8|C|381|30|8

ANTONIO DICINDIO - Q. E. P. D. - Falleció el 29-VIII-75. Héctor Achen y Neri Merino de Achen, participan con profundo dolor el fallecimiento de su dilecto amigo de siempre, e invitan al sepelio de sus restos. 30|8|C|345|30|8

Sgto. Ayudante ANTONIO DICINDIO (R) - Q. E. P. D. - Falleció el 29-VIII-1975 - La comisión directiva de la filial Nº 1 Cuyo del Círculo de Suboficiales de las Fuerzas Armadas, participa con profundo dolor el fallecimiento de su asociado, e invita a camaradas y amigos al sepelio de sus restos. 30|8|C|343|30|8

ANTONIO DICINDIO - Q. E. P. D. - Falleció el 29-VIII-75. La inspectora técnica seccional, 1ª Zona "C", personal directivo, docente, especial, celadoras, comisión cooperadora y Club de Madres de la escuela Nº 28 Pío XII, de Capital, participan con profundo pesar el fallecimiento del esposo de la docente y compañera, señora Margarita Selvaggi de Dicindio, e invitan al sepelio de sus restos. 30|8|C|392|30|8

ANTONIO DICINDIO - Q. E. P. D. - Falleció el 29-VIII-75. Las compañeras de la Promoción 74 de la Escuela Normal Tomás Godoy Cruz, participan con profundo dolor el fallecimiento del padre de su amiga Sandra, e invitan al sepelio de sus restos. 30|8|C|399|30|8

ANTONIO DICINDIO. - Q. E. P. D. - Falleció el 29-VIII-75. Rita Millán, Marcelo Oviedo, Adriana D'Elía, Lucy Martínez, Nora Ochoa, Gloria Rocher, Liliana Jurado, Juan Broin, Liliana Doná y Silvia Castro y Liliana García, participan con profundo dolor el fallecimiento del padre de su amiga Sandra e invitan al sepelio de sus restos. 30|8|C|569|30|8

ANTONIO DICINDIO. - Q.E.P. D. - Falleció el 29-VIII-1975. - La Comisión Directiva del Centro de Minería de Mendoza, participa con profundo pesar el fallecimiento de su socio e integrante de la comisión directiva e invita al sepelio de sus restos. 30|8|C|526|30|8

ANTONIO DICINDIO. - Q. E. P. D. - Falleció el 29-VIII-75. - Luis Vitali y familia, participan el fallecimiento de su dilecto amigo e invitan al sepelio de sus restos. 30|8|C|578|30|8

ANTONIO DICINDIO. - Q. E. P. D. - Falleció el 29-VIII-75. - Basilio Domingo Scardino y ra., Carmela Scardino, Vicenta cardino, Ernesto Nicolli y Flia., edro Lucas y Flia., invitan al sepelio de sus restos. 30|8|C|579|30|8

ANTONIO DICINDIO. - Q. E. P. D. - Falleció el 29-VIII-75. - Horacio Fernández y Flia., ourdes Cozzolino y Flia., Franin Henríquez y Flia., participan on profundo pesar el fallecimiento del padre de sus queridos amios Pablo y Sandra. 30|8|C|580|30|8

FELICISIMO LUCIANO RODRIGUEZ ALISTE
QE.P.D.
Falleció el 29-VIII-75

Sus hijos: Elena, Marcial, María y Bety; hijos políticos: José Ferrara y Carmen Sánchez; hermanos: Pedro, Rafael Rodríguez y Presenta (ausente); nietos: Mónica, Viviana, Aníbal, Conrado, María, Osvaldo, Alejandro y demás deudos, participan su fallecimiento e invitan al sepelio de sus restos al cementerio de Godoy Cruz, hoy, a las 11 hs. Casa mortuoria: Rivadavia 1434, Godoy Cruz. Servicio: Cochería Juan Alarcón e Hijos, Godoy Cruz. 30|8|F|82439|30|8

FELICISIMO RODRIGUEZ. - Q.E.P.D. - Falleció el 29-VIII-75. - Sus hermanos: Rafael Rodríguez y Elisa Zani de Rodríguez, sobrinos: Enrique y mando Rodríguez, sobrinas políticas: Juana Iturra y Margarita adel, participan su fallecimiento e invitan al sepelio de sus stos. 30|8|F|82438|30|8

FELICISIMO RODRIGUEZ. - Q.E.P.D. - Falleció el 29-VIII-75. - Su hermana política: dora Chamorro, sus sobrinos: cente, Marina, Agripina y Nor-, sobrinos políticos: Armengol, fael, Jorge y Estela participan fallecimiento e invitan al seio de sus restos. 30|8|C|545|30|8

FELICISIMO RODRIGUEZ. - Q.E.P.D. - Falleció el 29-VIII-75. - Trabucco y Flia., partian con dolor su fallecimiento nvitan al sepelio de sus restos. 30|8|C|544|30|8

FELICISIMO RODRIGUEZ. - Q.E.P.D. - Falleció el 29-VIII-75. - Marina Ch. de Rodríez, Emilio Rodríguez, Manuel Rodríguez, Leopoldo Verolin, los J. Canal, y sus respectivas ilias participan su fallecinto e invitan al sepelio de restos. 30|8|C|546|30|8

FELICISIMO RODRIGUEZ - Q.E.P.D. - Falleció el 29-VIII-1975 - El personal de Casa de las: Juanita Barboza, Angeli-Gentile y Mirta Puebla, partin con pesar su fallecimiento. 30|8|C|339|30|8

FELICISIMO RODRIGUEZ - Q.E.P.D. - Falleció el 29-VIII-1975 - El personal docente del tro Nacional de Educación nica Especializada Nº 3 "El e", participa con profundo el fallecimiento del padre u compañera señorita Mary guez. 30|8|C|357|30|8

FELICISIMO RODRIGUEZ. - Q.E.P.D. - Falleció el 29-VIII-75. - Manuel Sánchez Cuenca y Flia., participan con hondo pesar el fallecimiento del padre de su hermano político Marcial Rodríguez e invitan al sepelio de sus restos. 30|8|F|82430|30|8

FELICISIMO RODRIGUEZ. - Q.E.P.D. - Falleció el 29-VIII-75. - Pedro Rodríguez y Jorge Nazar y Flia., participan con hondo dolor su fallecimiento e invitan a acompañar sus restos. 30|8|F|82433|30|8

FELICISIMO RODRIGUEZ. - Q.E.P.D. - Falleció el 29-VIII-75. - Francisco Calvo Ibañez e hijos y sus respectivas familias participan el fallecimiento de su dilecto amigo e invitan al sepelio de sus restos. 30|8|F|82438|30|8

FELICISIMO RODRIGUEZ. - Q.E.P.D. - Falleció el 29-VIII-1975. - José V. Coria, Luis A. Coria y Antonio V. Franco, participan su fallecimiento e invitan al sepelio de sus restos. 30|8|F|82421|30|8

FELICISIMO RODRIGUEZ. - Q.E.P.D. Falleció el 29-VIII-75. El personal técnico y auxiliar del servicio de Odontología del Hospital Central, participa el fallecimiento del Sr. padre de la Dra. Elena Rodríguez de Ferrara. 30|8|C|577|30|8

JOSE VICENTE SAAVEDRA
Q. E. P. D.
Falleció el 29-VIII-1975
C. A. S. R. y B. P.

Sus desconsolados hijos: Víctor, Carmen, Martín, Quico, Biviana, Roberto, Gabriel, Matilde; hijos políticos: Marta, Elba, Mary, Juan Carlos; hermanos: Angel, Juan, Elvira, Agustín y Rosario; hermanos políticos, tíos, primos, sobrinos, nietos y demás deudos participan su fallecimiento e invitan al sepelio hoy a las 11 horas en el cementerio de Godoy Cruz. Casa mortuoria: Barrio SUPE, m. 7, casa 5, Godoy Cruz. Servicio casa Flores. 30|8|C|577|30|8

JOSE VICENTE SAAVEDRA - Q. E. P. D. - Falleció el 29-VIII-75 - C. A. S. R. y B.P. Sus desconsolados hermanos: Angel, Juan, Elvira, Agustín y Rosario Saavedra; hermanos políticos: Hilda Reta, María Villegas y Eduardo Chaparro, sobrinos participan con profundo pesar su fallecimiento e invitan al sepelio de sus restos. 30|8|C|572|30|8

JOSE VICENTE SAAVEDRA - Q. E. P. D. - Falleció el 29-VIII-75 - C. A. S. R. y B.P. Arnaldo Luis Bravo y Flia., participan con pesar el fallecimiento de su dilectos amigo e invitan al sepelio de sus restos. 30|8|C|572|30|8

JOSE VICENTE SAAVEDRA - Q.E.P.D. - Falleció el 29-VIII-75. - Tránsito Celedon y sus hijos Miguel, Delfín, Marta, Vicenta, Juan Antonio y Arnaldo Celedón; Vicia Simón, Tejo, Linex, Albino, Yolanda, Andrés y Negra, participan con pesar su fallecimiento e invitan al sepelio de sus restos. 30|8|F|82440|30|8

ANTONIO RAMON GRASSI
Q.E.P.D.
Falleció el 28-VIII-75
C.A.S.R. y B.P.

Su desconsolada esposa, Lucía Juana Agri de Grassi; hijos: Francisca Dora, Domingo Salvador, Irma Paula y Antonio Martín Grassi; hijos políticos: Francisco Zárate, Dora Olguín y Gustavo Ramos; hermanos: Ñata, Anita, Mafalda Negra, Dominga, Vicente y Pepe; hermanos políticos, nietos: Mónica, Adriana y Javier; sobrinos y demás deudos, participan su fallecimiento e invitan al sepelio hoy a las 10.30 horas, al cementerio de Guaymallén. Casa de duelo: Allayme 1235, Pedro Molina, Gllén. Servicio: Casa Masselos S.R.L. 30|8|C|563|30|8

ANTONIO RAMON GRASSI. - Q.E.P.D. - Falleció el 28-VIII-75. - C. A. S. R. y B. P. - Benjamín Jait y Sra., Bernardo Jait, Violeta Morales, Sonia de Demont, Alba de Bernal, Cristina Guiñazú, Raúl Trigo, participan con pesar el fallecimiento del padre de su compañera de tareas, Irma. 30|8|C|561|30|8

ANTONIO RAMON GRASSI. - Q.E.P.D. - Falleció el 28-VIII-1975. - C. A. S. R. y B. P. - Los compañeros de trabajo de su hijo Martín: Arroyo, López, Olmos, Lattuada R., Lattuada S., Muñoz T. y Espina, participan con profundo dolor su fallecimiento. 30|8|C|330|30|8

ANTONIO RAMON GRASSI. - Q.E.P.D. - Falleció el 28-VIII-1975. - C. A. S. R. y B. P. - María Vda. de Ramos y Julio Fionna y Sra. Marta de Fionna e hijos, participan su fallecimiento e invitan al sepelio de sus restos. 30|8|C|431|30|8

ENRIQUE BELLINI
Q. E. P. D.
Falleció el 29-VIII-1975

Sus desconsolados hijos: Berta Blanca, Teresa Ida, Enrique Emilio y Enriqueta Bellini; hijos políticos: Américo Montalvini, Marta Videla y Francisco Herrera; hermanos, hermanos políticos, sobrinos, nietos y demás deudos participan su fallecimiento, e invitan al sepelio de sus restos hoy a las 17.30 hs., cementerio de Maipú. Casa de duelo: Mitre 279, Maipú. Servicio: Cochería Mangione, Av. Ozamis 673 Maipú. 30|8|F|82444|30|8

ENRIQUE BELLINI. - Q.E.P.D. Falleció el 29-VIII-75. - Sus vecinos: Alberto Carrizo, Justo González, Dardo Guida, Carlos Manganelli, Sartori y Totín; Daniel Sosa, Guido Tomellini, José Filli, Ferruchio Bizotto, Armando y Pablo Bertolo; Norberto Sánchez, Oscar Lucero, Eugenio Bertolo, Carmelo Costarelli, José Becerra, Pedro Martín e hijos, Luis Barichello, Eduardo Sabatarelli, Marcelina Bertolo y hermanos, Miguel Angel Descalzo, participan su fallecimiento e invitan al sepelio de sus restos. 30|8|F|82435|30|8

ANDREA GONZALEZ DE D'ANGELO
Q.E.P.D.
Falleció el 29-VIII-75

Su esposo: Carmelo D'Angelo; sus hijos: Luis Fortunato, Carmelo Reinaldo, Francisco Andrés, Vicente, José Carlos y María del Carmen D'Angelo; padres políticos: Vicente D'Angelo y Josefa Dolcemáscolo; hermanos: Fermín, Domingo, Delia, Juana, Sofía, Rosa González; primos, sobrinos y demás familiares, participan con pesar su fallecimiento e invitan al sepelio de sus restos, hoy, a las 16 hs., en el cementerio de Rivadavia. Casa de duelo: calle Prolongación Minelli, La Central, Rivadavia. Servicio: Empresa Ferreyra, Rivadavia. 30|8|F|82441|30|8

CANDELARIA GUALDA vda. de RODRIGUEZ - Q. E. P. D. Falleció el 29-VIII-1975 - Sus hijos: Pantaleón, Juan, Pedro, María Fermín, José, Antonio, Candelaria y Angela; hijos políticos: Eusebio García, Isabel Ortuvia, Antonia Campañaro, Juan Eusebio, María Marta Arrué, Ana Guajardo y Juana Argentina Ortuvia, nietos, bisnietos y demás deudos, participan su fallecimiento e invitan a acompañar sus restos al cementerio de Tunuyán hoy a las 11 hs. Casa de duelo: calle Manzano Histórico Nº 29, Barrio Urquiza, Tunuyán. 30|8|F|82431|30|8

CANDELARIA GUALDA vda. de RODRIGUEZ - Q. E. P. D. Falleció el 29-VIII-1975 - Su hija: María Olimpia R. de García, su hijo político: Eusebio García, sus nietos: Eusebio, Victoriano y Francisco Abel, su bisnieto Ariel Eusebio, participan con profundo dolor su fallecimiento e invitan a acompañar sus restos. 30|8|F|82432|30|8

CANDELARIA GUALDA vda. de RODRIGUEZ - Q. E. P. D. Falleció el 29-VIII-1975 - Sus nietos: Eusebio, Victoriano y Francisco Ariel García, Juan, Víctor Hugo y Susana, Eusebio, Pedro y Ramona Rodríguez, Mafalda y Marcelino Guardia, María Rodríguez, Ana, Fermín y Enrique Rodríguez, Miguel, Cristina y Fermín Bustos, Elda, Cristina, Gladys, María, José, Héctor, Graciela, María, Enrique, Oscar, Carmen y Gladys Rodríguez; su bisnieto Ariel Eusebio García, participan con dolor su fallecimiento e invitan a acompañar sus restos. 30|8|F|82432|30|8

CANDELARIA GUALDA vda. de RODRIGUEZ - Q. E. P. D. Falleció el 29-VIII-1975. - Su sobrino político: Francisco Medina y familia, participan con hondo pesar su fallecimiento e invitan a acompañar sus restos. 30|8|F|82434|30|8

MARIA ANUNCIADA CITTA VDA. DE CANGELOSI. - Q.E.P.D. - Falleció en Buenos Aires el 28-VIII-1975 - Sus desconsolados hijos: Pedro, Francisco, Angel, Juana, Vella, Marcelo y Humberto Cangelosi; hijos políticos: Regina Canpagna, Angélica, Benita Tesoro, Félix Pascualetti, Laureano Oviedo, Elvira Culós y Nélida Correnti; nietos, bisnietos y demás familiares participan su fallecimiento con profundo pesar y que sus restos serán inhumados hoy, a las 17 hs., en el cementerio de Luján. 30|8|F|87181|30|8

MARIA ANUNCIADA CITTA VDA. DE CANGELOSI - Q. E. P. D. - Falleció en Buenos Aires el 28-VIII-1975 - Su hijo Humberto; su hija política: Nélida Correnti; sus nietos: Daniel, Carlos y Bibi Cangelosi, participan con profundo pesar su fallecimiento e invitan al sepelio de sus restos. 30|8|F|87193|30|8

MARIA ANUNCIADA CITTA VDA. DE CANGELOSI - Q. E. P. D. - Falleció en Buenos Aires el 28-VII-1975 - Su hijo: Angel; hija política: Benita Tesoro; sus nietas: María Elena y Mirta Norma Cangelosi; nietos políticos: Aldo Carrasco y Angel Morales; sus bisnietos: María Elizabet, Mónica Alejandra y Gustavo Aldo Carrasco, Mirta Estela, Gabriela Laura y Félix Humberto Morales, participan con profundo pesar su fallecimiento e invitan al sepelio de sus restos. 30|8|F|87194|30|8

RITA ANASTACIA ANDRADE DE MARQUEZ. - Q. E. P. D. - Falleció el 29-VIII-75. - C.A.S. R. y B.P. - Sus desconsolados hijos: Plácido, Celina, Feliciano, Alicia, Yolanda, Antonio; sus hijos políticos: Delfín Sarmiento, Ofelia Márquez, Francisca de Márquez, Mario Amengual, Ida de Andrade; su hermano: Blas; sus nietos: Rubén, Mario, Graciela, Elena, Daniel, Raúl, Sergio, Edith, Juan, Alberto, Rita, Angela, sobrinos y demás deudos, participan su fallecimiento e invitan al sepelio hoy a las 18 en el cementerio de Godoy Cruz. Casa mortuoria: Chile 1034. Godoy Cruz. Servicio Casa Flores. 30|8|C|572|30|8

RITA ANDRADES DE MARQUEZ. - Q.E.P.D. - Falleció el 29-VIII-1975. - Sus desconsoladas hijas: Celina Vda. de Balmaceda, Alicia de Amengual; nietos: Juan Balmaceda, Edith B. de Moyano; nietos políticos: Agustín Moyano y Angélica Galdame; bisnietos: Juan y Graciela Moyano y Juan Balmaceda, Héctor Avezon y Mario Sánchez, participan su fallecimiento e invitan al sepelio de sus restos a realizarse hoy a las 18 hs. cementerio de Godoy Cruz. 30|8|C|551|30|8

OLGA HERMINIA SACCHI. - Q. E. P. D. - Falleció el 28-VIII-1975. - C.A.S.R. y B.P. - Los componentes de la "Peña Coriana", Victorio Piai, Roberto Rodríguez, Isajas Rodríguez, Carlos Raffin, José Raffin, Ramón Miranda, Segundo Ramponi, Antonio Ramponi, José Ramponi, N. Villarreal, N. Mansilla y N. Mariotti, participan con profundo dolor el fallecimiento de la hermana de su apreciado amigo Pepe. 30|8|F|87183|30|8

RAMON FELICIANO OCHOA. - Q.E.P.D. - Falleció el 29-VIII-75. - Su esposa: Jovita Isabel Lucero de Ochoa; hijos: Ramón, Luis, Ester, Isabel y Eva Ochoa; madre: María Luisa Barzola de Ochoa; madre política: Sinduifa Muñoz; hermanos: Félix, Mateo, Patricio, Oscar, Alicia, Lidia, Martha, Catalina y Pedro Lucero; hermanos políticos, primos, sobrinos y demás familiares, participan con profundo dolor su fallecimiento e invitan al sepelio de sus restos, hoy, a las 18 hs., en el cementerio de Rivadavia. Casa de duelo: calle Matienzo s|n., Barrio Mariano Moreno, Rivadavia. Servicio: Empresa Ferreyra, Rivadavia. 30|8|F|82442|30|8

ANTONIO LORANDI - Q.E.P.D. - Falleció el 29-VIII-75. - Su esposa: María Romero de Lorandi; sus hijos: Ricardo, César, Isabel, Antonio, Eduardo, Inés y Beta Lorandi; hijos políticos: Rosa Romero, Ricardo Véliz, Carmela Flores, Esteban Aza; nieto: Mario David Véliz; hermanos, hermanos políticos, primos, sobrinos y demás familiares, participan con profundo dolor su fallecimiento e invitan al sepelio de sus restos, hoy, a las 11 hs., en el cementerio de Rivadavia. Casa de duelo: calle Avellaneda, Santa María de Oro, Rivadavia. Servicio: Empresa Ferreyra, Rivadavia. 30|8|F|82443|30|8

PARTICIPACIONES

JOSE ROBERTO JARA
Q.E.P.D.
Falleció el 28-VIII-75

Su esposa: Rosa Irene Blanco de Jara; sus hijos: Enrique, Marta, Franklin, Rosa, Delia, Roberto y Duberli Jara; sus hijos políticos: Angela Contreras, Felipe Guadagnini, Dora Lira, Pedro Vega, Víctor Quiroga, Teresita Guevara y Silvia Morales; hermano: Enrique; hermanos políticos, nietos, sobrinos y demás familiares, participan con pesar su fallecimiento y que sus restos fueron inhumados en el día de ayer. Casa de duelo: calle Balcarce 635, Ciudad de San Martín. Servicio: Cochería Flores, de S. Flores. San Martín. 30|8|F|82425|30|8

JOSE ROBERTO JARA. - Q.E. P.D. - Falleció el 28-VIII-75 - Sus hermanos políticos: Edgar, Edgardo y Pedro Carrión; Raquel Aracena y Celeste Garín, y demás familiares, participan su fallecimiento y que sus restos fueron inhumados ayer, en el cementerio de Santa Rosa. 30|8|C|227|30|8

MARIA ANUNCIATA CITTA Vda. DE CANGELOSI (Nona).- Q.E.P.D. - Falleció en Bs. As. el 28-VIII-1975. - Sus nietos: Juan Roberto Cangelosi y Ada Videla de Cangelosi, y bisnietos: Fabián y Claudio Cangelosi, participan su fallecimiento con hondo pesar. 30|8|C|576|30|8

MARIA ANUNCIATA CITTA Vda. DE CANGELOSI (Nona).- Q.E.P.D. - Falleció en Bs. As. el 28-VIII-1975. - Carmen Gálvez de Videla y Eduardo Gantuz y Flia., participan el fallecimiento de la abuela de su hijo y hermano político, Juan Roberto Cangelosi, rogando elevar una oración por su alma. 30|8|C|575|30|8

RESTITUTO VIDABLE. - Q.E. P.D. - Falleció el 28-VIII-75 - Los compañeros del sector Válvulas Destilería Luján de Cuyo: Pedro Gotis, Francisco Fiochetta, Angel Carrizo, Luis Valdés, Bernardo Sánchez, Pedro Mañas, Juan Carlos Aragonés, Antonio Velocci, Pedro Bevilacqua, Carlos Alberto Barrera, Daniel Sales, Juan Vila, Angélico, Pezzola, participan su fallecimiento. 30|8|C|311|30|8

ANGELITA RUCATTO DE SAAVEDRA, - Q.E.P.D. - Falleció el 24-VIII-75. - El personal directivo, docente, comisiones periescolares y alumnado participan el fallecimiento de su digna colaboradora presidenta de la Asociación de Amigos de la Escuela y madre de los alumnos Sergio, Javier y Carina Saavedra y ruegan elevar una oración en su memoria. 30|8|F|82428|30|8

ENRIQUETA LUCIA WYBERT DE PAYBA. - Q.E.P.D. - Falleció en Bs. As., el 28-VIII-75. - Sus hermanos: Luis Alberto Wybert e Irma Quirós de Wybert; sus sobrinos: Irma Wybert de Corradi, Silvia Wybert de Olarte, Juan Carlos Corradi y Marcelo Olarte, participan su fallecimiento y que sus restos recibirán sepultura hoy en la Capital Federal. 30|8|C|316|30|8

ARMANDO GUZMAN. - Q. E. P.D. - Falleció el 28-VIII-75. - Dr. Francisco Gruber y Catalina Margarita de Gruber participan el fallecimiento del hermano de su hermano político Dr. Oscar Guzmán y padre de sus amigos Gloria y Pelusa y que sus restos fueron inhumados en Jujuy. 30|8|F|82424|30|8

ARMANDO GUZMAN. - Q. E. P.D. - Falleció el 28-VIII-75. - El Rotary Club de Luján, la Rueda Interna y el Interat de Luján de Cuyo participan con hondo pesar el fallecimiento del hermano de su socio y miembro de comisión directiva, Dr. Oscar Guzmán y que sus restos fueron inhumados en Jujuy. 30|8|F|82424|30|8

FRANCISCO YANNUCCI - Q. E.P.D. - Falleció el 28-VIII-75. Sus hermanas: Yacumina, Modesta y María; sus sobrinos: Pichona, Pitty, Martha y Chichín, Chiquita y Teko, Elena y Raúl, Yita y Ernesto, Julio y Petty, Rubio, sobrinos, nietos y sobrino bisnieto, participan su fallecimiento y que sus restos fueron inhumados ayer en el cementerio de Godoy Cruz. 30|8|C|308|30|8

FRANCISCO YANNUCCI - Q. E.P.D. - Falleció el 28-VIII-75. Sus sobrinos nietos: Beby y Edgardo, Hugo y Marcela, Rubén, Gringa, Sonia, Cachito, Carozo, Uta, Adrián, Julito y Daniela; su sobrino bisnieto: Edgardito, participan su fallecimiento y que sus restos fueron inhumados ayer en el cementerio de Godoy Cruz. 30|8|C|307|30|8

FRANCISCO YANNUCCI - Q. E.P.D. - Falleció el 28-VIII-75. Ana P. de Corvalán, Luis Pereyra y Flia., Juan González y Flia., Alicia y María Pereyra, participan su fallecimiento y que sus restos fueron inhumados ayer en el cementerio de Godoy Cruz. 30|8|C|306|30|8

FRANCISCO YANNUCCI. - Q. E.P.D. - Falleció el 28-VIII-75. Horacio Sosa Lúquez y Flia., participan el fallecimiento del padre de sus dilectos amigos Carlitos y Tesoro y que sus restos fueron inhumados ayer en el cementerio de Godoy Cruz. 30|8|C|524|30|8

DAVID ALBA - Q.E.P.D. - Falleció el 28-VIII-75. - Su consuegra: María Elvira Gustossi Vda. de Ghellinaza y su gran amigo Roque P. Ghellinaza, participan con dolor su fallecimiento y que sus restos fueron inhumados en el día de ayer en el cementerio de la Capital. 30|8|F|82427|30|8

DAVID ALBA. - Q.E.P.D. - Falleció el 28 - VIII - 1975. - Fermín Caporalini y Flia., participan con profundo dolor y que sus restos fueron inhumados en el día de ayer. 30|8|C|457|30|8

DAVID ALBA. - Q.E.P.D. - Falleció el 28 - VIII - 1975. - Juan José Rodríguez Arias y Flia., participan con profundo dolor el fallecimiento de su dilecto y querido amigo y que sus restos fueron inhumados ayer. 30|8|C|429|30|8

DAVID ALBA. - Q.E.P.D. - Falleció el 28 - VIII - 1975. - Azcárate Marra y Cía., participa con profundo pesar su fallecimiento, cuyo restos fueron inhumados en el día de ayer. 30|8|C|427|30|8

DAVID ALBA. - Q.E.P.D. - Falleció el 28 - VIII - 1975. - José Vagaría y Sra., Lorenzo Azcarate y Sra., participan su fallecimiento y que sus restos fueron inhumados ayer. 30|8|C|427|30|8

DAVID ALBA. - Q.E.P.D. - Falleció el 28 - VIII - 1975. - El personal de la Dirección de Industrias de la Provincia, participa el fallecimiento del padre de su compañero de trabajo, Dr. Guillermo Alba y que sus restos fueron inhumados ayer. 30|8|C|309|30|8

DAVID ALBA. - Q.E.P.D. - Falleció el 28 - VIII - 1975. - Talleres Olguín de Iglesias y Amaya, participa con pesar el fallecimiento de su colega y que sus restos fueron inhumados ayer. 30|8|C|320|30|8

DAVID ALBA DIEZ - Q. E. P. D. - Falleció el 28-VIII-75. La Comisión Directiva y socios, Instituto Cultural Lisiado Mendocino (ICLIM) participan con profundo dolor el fallecimiento del padre del presidente de la institución y que sus restos fueron inhumados ayer. 30|8|C|573|30|8

DAVID ALBA DIEZ - Q. E. P. D. - Falleció el 28-VIII-75. La Compañía de Transporte "Gral. Lavalle" participa con gran dolor su fallecimiento y que sus restos fueron inhumados ayer. 30|8|F|82429|30|8

DAVID ALBA DIEZ - Q. E. P. D. - Falleció el 28-VIII-75. Mario Moscetta e hijos participan con profundo pesar el fallecimiento de su gran amigo y que sus restos fueron inhumados ayer. 30|8|F|82429|30|8

SAUL JAIME SCLAR. - Q. E.P.D. - Falleció el 28-VIII-75. - Marcos Karduner y Flia., y Abraham Wajn, participan con profundo pesar el fallecimiento del muy estimado amigo y que sus restos fueron inhumados en el cementerio Israelita. 30|8|C|552|30|8

SAUL JAIME SCLAR. - Q. E. P. D. - Falleció el 28-VIII-75 La interventora, vice-directora, personal docente y no docente del Colegio de Lenguas Extranjeras de la Facultad de Filosofía y Letras de la U.N.C., participan con pesar el fallecimiento del hermano de su profesora Berta Sclar de Birman y que sus restos fueron inhumados en el día de ayer. 31|8|C|537|31|8

SAUL JAIME SCLAR. - Q. E. P. D. - Falleció el 28-VIII-75 Meyer Kemelmajer y Sra., Fernando Kemelmajer y Sra., participan con profundo pesar su fallecimiento. 30|8|C|514|30|8

SAUL JAIME SCLAR. - Q. E. P. D. - Falleció el 28-VIII-75 El personal del Centro de Cómputos del Banco Crédito de Cuyo, participa con profundo pesar el fallecimiento del hermano de la Sra. Berta S. de Birman, cuyos restos fueron sepultados en el día de ayer en el cementerio Israelita. 30|8|C|531|30|8

SAUL JAIME SCLAR. - Q. E. P. D. - Falleció el 28-VIII-75. Sus amigos: Rubén Zirulnik y Flia. y Guillermo Kalik y Flia., participan con profundo pesar su fallecimiento. 30|8|F|87316|30|8

SAUL JAIME SCLAR. - Q. E.P.D. - Falleció el 28-VIII-75. - Ing. Mario E. Groisman y Sra. e Ing. Herman O. Bonder y Sra., participan con profundo dolor su fallecimiento. 30|8|C|560|30|8

SAUL JAIME SCLAR. - Q. E.P.D. - Falleció el 28-VIII-75. - Personal jerárquico y administrativo de edificio Emperador, participa su fallecimiento. 30|8|C|560|30|8

SAUL JAIME SCLAR. - Q. E.P.D. - Falleció el 28-VIII- - Dr. Aaron Bonder y Flia., participan con profundo dolor el fallecimiento de su dilecto amigo. 30|8|C|560|30|8

SAUL JAIME SCLAR. - Q.E. P.D. - Falleció el 28-VIII-75. - Lea P. de Ostropolsky e hijas Marta, Susy y Polly, participan con pesar su fallecimiento y que sus restos fueron inhumados en el día de ayer. 30|8|F|82426|30|8

SAUL JAIME SCLAR. - Q. E. P.D.- Falleció el 28-VIII-75. - Fany de Muravnik, Bernardo Estrin y Flia. (ausentes), José Zahavi y Sra., Meyer Muravnik y Flia. (ausentes) y Raúl Muravnik y Flia., participan con profundo pesar su fallecimiento y que sus restos fueron inhumados ayer en el Cementerio Israelita. 30|8|C|508|30|8

SAUL JAIME SCLAR. - Q. E. P.D.- Falleció el 28-VIII-75. - El Colegio de Arbitros de la Asociación Femenina de Básquetbol participa con hondo pesar el lamentable fallecimiento de su benefactor y verdadero propulsor del báquetbol mendocino y que sus restos fueron sepultados en el día de ayer. 30|8|C|453|30|8

SAUL JAIME SCLAR. - Q. E. P.D.- Falleció el 28-VIII-75. - Moisés Burstein y Flia., Aída E. de Birman, José Erlij y Flia., participan con pesar su fallecimiento. 30|8|C|412|30|8

SAUL JAIME SCLAR. - Q. E. P.D.- Falleció el 28-VIII-75. - Dr. Luis Broitman y Sra., acompañan en el dolor a sus amigos Tito, Perla y Roberto. 30|8|C|397|30|8

SAUL JAIME SCLAR. - Q. E. P.D.- Falleció el 28-VIII-75. - Julio D. Kan y Flia., participan con profundo dolor el fallecimiento de su dilecto amigo Saúl y que sus restos fueron inhumados en el día de ayer. 30|8|C|365|30|8

SAUL JAIME SCLAR. - Q. E. P.D.- Falleció el 28-VIII-75. - Samuel Kolton y Flia., participan con profundo pesar su fallecimiento. 30|8|C|336|30|8

SAUL JAIME SCLAR. - Q. E. P.D.- Falleció el 28-VIII-75. - Samuel Israel y Sonia Fliguer de Israel participan con pesar su fallecimiento y que sus restos fueron inhumados en el día de ayer. 30|8|C|344|30|8

SAUL JAIME SCLAR. - Q. E. P.D.- Falleció el 28-VIII-75. - Gregorio Holtzeker y Flia., participan con gran dolor el fallecimiento de su gran amigo y que sus restos fueron inhumados en el Cementerio Israelita. 30|8|C|328|30|8

SAUL JAIME SCLAR. - Q. E. P.D.- Falleció el 28-VIII-75. - Bernardo Miller y Flia., Leonardo M. Rossi y Sra., participan con profundo dolor el fallecimiento de su inolvidable amigo Saúl y que sus restos fueron inhumados en el día de ayer en el Cementerio Israelita. 30|8|C|276|30|8

SAUL JAIME SCLAR. - Q. E. P.D.- Falleció el 28-VIII-75. - José Ramón Doña, Benigno Teruel y personal de Cía. de Electricidad Los Andes participan su fallecimiento. 30|8|C|269|30|8

SAUL JAIME SCLAR. - Q. E. P.D.- Falleció el 28-VIII-75. - Humberto Carribero y personal de F.V. S.A., Sucursal Mendoza, participan con hondo pesar el fallecimiento del hijo de su cliente y amigo, Sr. Samuel Sclar y que sus restos fueron inhumados en el día de ayer. 30|8|C|292|30|8

SAUL JAIME SCLAR. - Q. E. P.D.- Falleció el 28-VIII-75. - Azul S.R.L., David Szwalber y Pablo Alejandro Herrera, participan su fallecimiento y que sus restos fueron sepultados en el día de ayer. 30|8|C|246|30|8

SAUL JAIME SCLAR. - Q. E. P.D.- Falleció el 28-VIII-75. - Devita Hnos., participa con profundo pesar su fallecimiento y que sus restos fueron inhumados ayer en el Cementerio Israelita. 30|8|C|485|30|8

SAUL JAIME SCLAR. - Q. E. P.D.- Falleció el 28-VIII-75. - Aarón Calb y Flia., con gran dolor participan el fallecimiento de su estimado amigo y que sus restos fueron inhumados en el día de ayer en el cementerio Israelita. 30|8|C|349|30|8

SAUL JAIME SCLAR. - Q. E. P.D.- Falleció el 28-VIII-75. - Dr. Moisés Nudelman, apoderado Unión Sociedad de Crédito Ltda., participa con profundo dolor su fallecimiento. 30|8|C|416|30|8

SAUL JAIME SCLAR. - Q. E. P.D.- Falleció el 28-VIII-75. - El Consejo de Administración de COINARA participa el fallecimiento del señor Gerente de Unión Sociedad Cooperativa de Crédito Ltda. y que sus restos fueron inhumados en el día de ayer. 30|8|C|358|30|8

**SAUL JAIME SCLAR. - Q. E. P. D. - Fal

Agua y Energía invertirá en Cuyo durante este año más de $ 100.000 millones m./n.

Uno de los resultados del nuevo ordenamiento funcional y administrativo que encara en todos los órdenes Agua y Energía Eléctrica de la Nación, se traducce en la puesta en marcha de la Administración Regional de Cuyo, la primera en su tipo que la empresa estatal implantó en el país. La segunda es la de la Región Litoral.

Se señala en un informe de Agua y Energía que al elegirse a la Región Cuyo como avanzada en el sistema de administraciones regionales, Agua y Energía consideró elementos de juicio fundados en la existencia "de un desarrollo de avanzada en volumen y diversidad en la casi totalidad de los aspectos tecnicos específicos de la labor empresaria regional".

La jefatura Zona Cuyo, de Agua y Energía, en lo que respecta a proyectos y estudios, es una de las más importantes de la empresa, habiendo intervenido en el estudio y proyecto de presas de embalse, centrales eléctricas, líneas de transmisión y estaciones transformadoras. Pueden citarse como ejemplo, los aprovechamientos hidráulicos Los Blancos (en trámite de licitación), Los Reyunos (en construcción), el complejo El Tambolar-Los Caracoles (en su faz final de estudio), y Cordón del Plata.

La Regional Cuyo funciona sobre la base de los servicios de explotación de energía eléctrica, estudios y proyectos, e inspecciones de obras de la empresa que venían funcionando en las provincias de Mendoza y San Juan, divisionales cuyo personal específicco, se ha integrado. Más de medio centenar de personas de Obras, y de Estudios y Proyectos se han unido a las divisionales mencionadas, con lo que se han integrado sectores específicos.

También han unificado amboss sectores tareas administrativas y generales.

La administración central de la empresa ha entregado a las regionales responsabilidadess y tareas que antes le eran privativas. Ello motivó el desplazamiento hacia nuevas áreas, de profesionales y auxiliares, los que decieron ser cumplidos en sus lugares de origen. También ha sido necesario "actualizar las necesidades de estos sectores frente al crecimiento de las tareas propias de estudio y proyecto, y el desarrollo positivo de la demanda y expansión de los servicios de explotación". Se informa que se han incorporado 4 instructores en el Centro de Capacitación Zonal; 7 profesionales universitarios en Mendoza y 2 en San Juan; 7 técnicos hidráulicos en Estudios y Proyectos; 6 sobrestantes técnicos en Inspecciones de Obras: y 1 médico en Higiene y Seguridad.

Inversiones

El informe expresa además que en el corriente año la inversión de Agua y Energía en la Región Cuyo será superior a los 1.000 millones de pesos nuevos.

Entre las obras incluídas en ese monto figura la ampliación de la Central térmica de Luján de Cuyo, donde se instalarán dos turbogrupos que suman 75 MVA.; la línea de 220 Kv. que interconectará a Mendoza y San Juan (próxima a habilitarse); varias líneas de transmisión de 132 Kv. y diversas estaciones transformadoras principales. Esto en lo que respecta al Sector Obras, de la Jefatura Cuyo, la que tiene como experiencia, se señala, el haber participado en la construcción de la Central Térmica de Luján de Cuyo.

La Administración Regional Cuyo ocupa un lugar preponderante dentro del movimiento total de Agua y Energía. De los 30.000 millones de pesos que invertirá la empresa en el país en el lapso 1974-1977, la participación de la Regional Cuyo es del 20%; le pertenece un 27%, en las ventas anuales, del total facturado por Agua y Energía, y tiene igual porcentaje en la producción y venta de energía eléctrica.

Sistema Cuyano y Chile

Dice mas adelante la información que el Sistema Eléctrico Cuyano será incorporado en 1978 a la Red Nacional de Interconexión, mediante una línea de alta tensión de 500 kilovatios que unirá Mendoza con Río Tercero, en Córdoba.

Se advierte que dicha interconexión brindará múltiples ventajas operativas, tanto para el futuro desarrollo electroenergético de la region, como para la incorporación de los antes mencionados proyectos hidroeléctricos: El Tambolar-Los Caracoles, Cordón del Plata, etc., que contribuirán al abastecimiento energético nacional.

Un proyecto también de fundamental importancia y de gran envergadura, es el que llevará a la interconexión eléctrica con Chile, desde esta provincia, mediante una línea de alta tensión que atravesará la cordillera de los Andes. El proyecto demandará un singular esfuerzo tecnico y humano para su concreción.

Una partida de vino Giol adquirió firma de Brasil

También enviarán productos de La Colina

Bodegas y Viñedos Giol informó a través de la Dirección de Difusión, que acaba de concretar una operación comercial con la firma brasileña "El Dorado" S.A. y que podría transformarse en un futuro próximo en el principio de un intercambio de considerables proporciones.

El presidente de la empresa citada, señor J. Alves Verissimo, visitó Mendoza para degustar diversos tipos de vinos que se adecuaran al gusto del consumidor brasileño. Según sus afirmaciones, el vino "Toro Viejo" de Giol, se adaptó a sus requerimientos y ha concretado la primera operación piloto, que consiste en la compra de 1.000 cajas de los tipos tinto y rosado, que deberán enviarse a la ciudad de San Pablo con la mayor rapidez.

Añade que el directorio de Giol ha considerado en su debida dimensión la importancia de esta operación, a la que se sumó la remisión de muestras del dulce de batata "La Colina" y de aceite de Oliva "Toro", ya que "El Dorado", con su cadena de supermercados puede dar amplia distribución y receptibilidad a los productos de la empresa mendocina.

Dice después que, casi simultáneamente, se recibió en la sede de la bodega estatal, una carta del ministro consejero económico - comercial de la Embajada Argentina en Brasil, en la que le solicita el envío de 90 cajas de "Toro Viejo" para consumo del personal de la representación diplomática. El señor Arnaldo Martino señala en la nota, que en oportunidad de visitar Mendoza, llevó algunas muestras, que causaron excelente impresión. La compra formulada ahora, permitirá —dice— contar con la presencia de vinos mendocinos en las fiestas navideñas de Río de Janeiro.

Festival de Moscú. — También informó la Dirección de Difusión que en reciente visita efectuada a Bodegas Giol por el dibujante y realizador cinematográfico Manuel García Ferré, creador de Hijitus y otros personajes, recordó que en su reciente visita a Rusia para recibir el premio otorgado a la película "Petete y Trapito", en el Festival de Moscú, se realizó una recepción en la sede de la embajada argentina.

En esa oportunidad —agrega la nota— García Ferré fue informado por funcionarios soviéticos de la excelente calidad del vino común recientemente exportado a aquel país, señalando que esa calidad había abierto enormes posibilidades para operaciones de mayor envergadura. Dijo que en la cena de agasajo, fue servido "Canciller" de Giol.

Gremiales

Asociación Trabajadores del Estado.— La comisión administrativa convocó para hoy a los delegados nacionales y provinciales. La reunión tendrá lugar a las 10 en la sede gremial de calle Belgrano 1358, ciudad.

Sindicato de Luz y Fuerza de Mendoza — El consejo directivo y la comisión de jubilados del gremio comunicaron a los afiliados en pasividad que hoy, a las 9.30, se realizará la asamblea mensual en la sede de Capitán de Fragata Moyano 102, ciudad.

Asociación de Viajantes de Mendoza. — Esta entidad notificó que todos los empleadores que ocupen viajantes de industria, comercio y/o servicios, corredores, agentes representantes, vendedores domiciliarios o de cualquier otra denominación afín, "afiliados o no a la Federación Unica de Viajantes de la Argentina, que deberán depositar de inmediato el importe de las retenciones impuestas por la resolución Nº 41/75 del Ministerio de Trabajo, Dirección Nacional de Asociaciones Profesionales, porque" en caso contrario se dispondrá la realización de inspecciones en dichas empresas.

Sindicato Unico Trabajadores Edificios Renta Horizontal. — Dióse a conocer la escala de sueldos, con vigencia desde el 1º de junio de este año, para el personal adherido al Sindicato. Para el encargado permanente con vivienda se fijó en $ 4.800, de primera categoría; $ 4.600, el de segunda; $ 4.400, el de tercera y $ 4.000 el de cuarta. Encargado permanente sin vivienda, $ 5.400, el de primera categoría; $ 5.200, el de segunda; $ 5.000, el de tercera y $ 4.600, el de cuarta. Ayudante permanente con vivienda, $ 4.800; $ 4.600; $ 4.400 y $ 4.000; ayudante permanente sin vivienda, $ 5.300; $ 5.150; $ 4.900 y $ 4.400. Mayordomo con vivienda, $ 4.900; $ 4.700; $ 4.600 y $ 4.500. Mayordomo sin vivienda, $ 5.500; $ 5.300; $ 5.200 y $ 5.100. Encargado unidades guarda coches, en todas las categorías, con vivienda $ 4.800; sin vivienda, $ 5.400. Personal de vigilancia nocturna en todas las categorías, sin vivienda, $ 5.400. Suplente con horario, por día, $ 190; feriados nacionales, $ 190; escalafón por antigüedad, cada año, $ 50.

Por otra parte, la comisión directiva de S.U.T.E.R.H. aclaró que esta escala de sueldos será homologada con el convenio colectivo de trabajo, por lo que aconseja que los pagos se realicen con la aclaración "a reajustar". Además, solicitóse a los administradores se abstengan de realizar retenciones para el gremio, lo que se considerará una vez homologado el convenio.

Sindicato del Personal de Obras Sanitarias de la Nación — La comisión directiva informó que los señores Juan Ernesto Pérez, Luis Angel Maini, Pablo Eusebio Berón, Luis Ramón Guareschi y Pedro B. Anzorena, han dejado de pertenecer a la subcomisión de viviendas del Barrio del Personal de Obras Sanitarias, por habérseles aceptado la renuncia. Está a cargo de la subcomisión el cuerpo directivo del sindicato.

Necrología

Profesor José Costanzo. — Hay vidas destinadas a ser paradigmas. Una de ellas fue la del profesor José Costanzo. Desde joven puso su esfuerzo para concretar el ideal de superación personal, familiar y profesional. Padre ejemplar, maestro en el cabal sentido de la palabra, honesto profesional. Los años no habían disminuido su vigor físico ni su claridad intelectual. Un espíritu cristiano logró dar coronamiento y sentido trascendente a todas las fases de su vida.

En 1920 egresó como maestro de la Escuela Normal "Juan Pascual Pringles", de San Luis, y en el mismo año se radicó en Mendoza para ejercer la docencia en la escuela nacional Nº 34, de Godoy Cruz y desempeñar, algunos años más tarde, la dirección del mismo establecimiento. Apenas instalado en nuestra ciudad ingresó a la Escuela de Comercio "Martín Zapata", donde obtuvo el título de contador público en 1926 y al poco tiempo se incorporó al cuerpo docente de ese establecimiento.

Jubilado de su cargo de profesor secundario, no tardó en ocupar otros sitios para volcar su experiencia en la enseñanza. Esta vez lo hizo a través del Consejo Administrativo de la Enseñanza Pública.

El profesor Costanzo fue un caso poco común de dedicación y cariño por la docencia, consagrada a la educación de varias generaciones.

La ceremonia del sepelio de sus restos dio lugar a que se exteriorizara el profundo cariño y simpatía que supo lograr entre quienes fueron sus alumnos a lo largo de más de 30 años. Maestros como el que nos ocupa, honran a la docencia y merecen el recuerdo y reconocimiento de la sociedad donde de volcaron sus afanes.

Enrique Victor Iturralde Cardozo — Ha provocado gran sentimiento de pesar la muerte del señor Enrique Víctor Iturralde Cardozo, quien se desempeñó como subcontador del Banco Hipotecario Nacional, sucursal Mendoza.

Cursó sus estudios primarios en el Colegio Don Bosco en el que fue abanderado del cuerpo de boys scouts. Pasó también por el colegio "Martín Zapata" y se inició en la vida de trabajo en la ex empresa CELA.

Era muy joven cuando formó su hogar en el que supo cumplir con cariño y dedicación con sus deberes de esposo y padre. A sus hijos les inculcó, en todo momento algo que fue su mejor legado: su fortaleza moral y su hombría de bien.

Entregado a varias actividades, encontró tiempo para dedicarse a los demás, con su colaboración en el servicio sacerdotal nocturno, que lo tuvo entre uno de sus desinteresados miembros.

Aclaran sobre convenios para contratistas

El Centro de Bodegueros de Mendoza, la Asociación de Cooperativas de Mendoza, la Asociación de Viñateros de Mendoza y los miembros ante la paritaria en representación del empresariado, resolvieron dar una declaración conjunta, ante versiones y procedimientos que anuncian a los contratistas y viñateros que ha sido formalizado el convenio de contratistas de viñas con un monto determinado. Se aclara al respecto que la paritaria que corresponde al gremio de contratistas de viñas y frutales se ha reunido dos veces, encontrándose con el inconveniente que la representación obrera carecía de personería gremial. Por tal motivo, se dispuso, en común acuerdo de las dos partes, gestionar ante el Ministerio de Trabajo la referida personería con el propósito de dejar legalmente constituída la paritaria para poder tratar las remuneraciones. Asimismo, se deja constancia que no es atribuible a la parte empresaria el fracaso de la paritaria, sino al problema señalado. En consecuencia, dice finalmente la declaración, se deja perfectamente aclarado que hasta la fecha no se ha determinado ninguna nueva asignación para los contratistas de viñas y frutales.

Fuerzas Armadas

Instituto de Obra Social del Ejército. — Directivos de este instituto informaron que las nuevas credenciales para los afiliados están a disposición de los mismos en la proveeduría Mendoza, de donde podrán retirarlas de lunes a viernes de 10 a 17 y los sábados de 8 a 13

Seguirán los paros en el Poder Judicial

A las 0.50 de hoy finalizó la asamblea de la Asociación de Empleados del Poder Judicial, en la que se trataron las medidas de fuerza que la organización ha venido manteniendo. Efectuada la votación, después de discusiones que se iniciaron a las 19.30, triunfó por 169 votos contra 149, la moción que dispone la prosecución de los paros. La otra propiciaba la suspensión de las medidas de fuerza.

El pago de los derechos municipales

Funcionarios de la comuna capitalina notificaron que se ha comenzado la emisión de los boletos para el pago de derechos de comercio, industria, publicidad, motores y calderas y pesas y medidas correspondientes al ejercicio 1975.

Además indicaron que se fijaron las condiciones de pago de los derechos de inspección, control de seguridad e higiene, análisis de comercio, etc., los que se efectuarán de acuerdo con el siguiente detalle: a) Hasta el 29-9-75, el 15% de descuento; b) hasta el 31-10-75, el 10% de descuento; c) hasta el 2811-75, el 5% de descuento; d) hasta el 30-12-75, sin descuentos ni recargos; e) a partir del 31 de diciembre los derechos mencionados tendrán un recargo del 5 por ciento mensual, de acuerdo con lo establecido en la ordenanza general vigente.

Culmina mañana la Semana de la Sanidad Vegetal

Mañana, a las 10.30, en el local de la Escuela Nacional Nº 59 "Teniente General Rafael M. Aguirre", de kilómetro 8, ruta 7, Guaymallén, se llevará a cabo el acto con que culminará la "Semana de la Sanidad Vegetal".

Se contará con la presencia del supervisor escolar, señor Arnaldo Danilo Ríos.

La orientación estará a cargo de personal especializado de la Comisión Mixta de Cooperación y Coordinación Fitosanitaria de Mendoza.

Han sido invitados todos los vecinos del lugar y personas interesadas en la actividad.

A una reunión en Córdoba viajan notarias locales

Las escribanas Elena Guevara de Guardiola y María Elina Morán de Godoy, han viajado becadas por el grupo Unión Notarial a la ciudad de Río IV para participar de las II Jornadas Cordobesas de Derecho Notarial, cuyas deliberaciones finalizarán hoy.

Las representantes mendocinas presentaron su trabajo sobre el tema I: "Certificaciones. Certificación de impresión digital".

POLICIALES

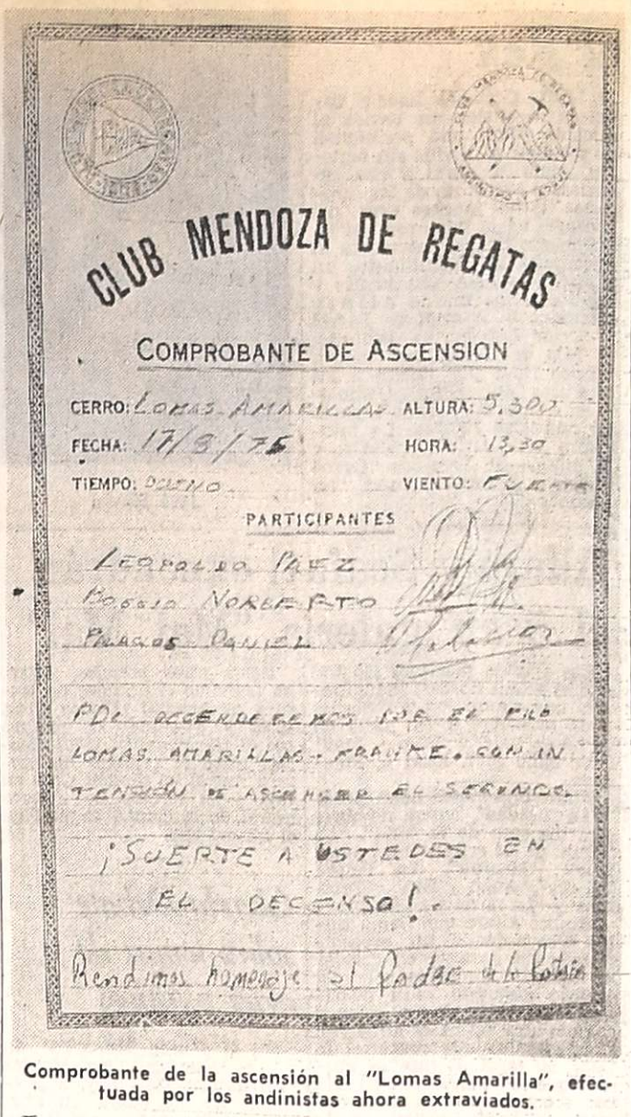

Comprobante de la ascensión al "Lomas Amarilla", efectuada por los andinistas ahora extraviados.

Los andinistas perdidos

Una patrulla militar se hizo cargo del operativo

VALLECITOS (De un enviado especial). — Con el retorno de la totalidad de las patrullas, con la sola excepción de la que comanda Luis Parra, que descenderá hoy, se cerró el operativo de búsqueda que tuvo doce días de duración, en las zonas de los cerros "Lomas amarillas" y "Franke" y que tenía por objetivo el rescate de los dos andinistas extraviados, Leopoldo Páez y Norberto Poggio.

Entre los montañistas que participaron de las marchas, persiste la creencia que los dos andinistas cayeron por una de las canaletas que conducen a la quebrada "La Angostura".

Entrevistado por los periodistas, Ulises Vitale, que participó de la última expedición argentina al Himalaya, dijo que se realizó un trabajo muy cuidadoso y amplio y que virtualmente no quedó punto sin cubrir en la zona referida. Gerardo Grana dijo lo mismo. Este último andinista y su equipo revisó el filo y encontró las huellas que descendían hacia la "Angostura". También trajo el comprobante de cumbre de los extraviados, en el que se lee claramente que tenían la intención de dirigirse por el filo hacia el "Franke".

Casi todos los integrantes de los grupos de rescate bajaron a Mendoza. Mientras tanto una patrulla del Regimiento de Infantería de Montaña 16, que maneja información precisa suministrada por Graña y sus acompañantes, llegó hoy a esta zona y se internó por la quebrada "Angostura", como el postrer intento de encontrar a los dos andinistas perdidos. Ese grupo se halla a cargo del teniente Pablo Anarante y del sargento Francisco Morales. Lleva 8 mulares y es integrada también por los andinistas civiles Ulises Vitale, Domingo Alvarez y José Frascali.

El segundo jefe del RIM 16, mayor Juan Antonio Garibotte, señaló a los enviados de LOS ANDES que el operativo ha sido ordenado por el comando de la Octava Brigada. Su primera fase —agregó— "será de organización y reconocimiento". En cuanto a los helicópteros "Llama", volaron muy poco tiempo, debido a las turbulencias y regresaron a El Plumerillo.

Dos turistas mueren ahogados en Lago Argentino

CALAFATE (Santa Cruz), 29 (Télam). — Dos turistas murieron ahogados, al zozobrar la embarcación en la que realizaban una travesía por el Lago Argentino, informó hoy la policía local.

Se trata de los jóvenes Héctor Sallen y Eduardo Joaquín Fernández, ambos con domicilio en Puerto Santa Cruz, quienes embarcaron en horas de la tarde, en momentos que soplaba un fuerte viento en la zona.

Al no regresar, ya avanzada la noche y temiéndose por su suerte, salieron varias patrullas en su búsqueda, sin resultado. Hoy fueron localizados sus cadáveres en el paraje denominado Bahía Tranquila. La policía investiga las causas del accidente, tratando de establecer quién los autorizó a zarpar en condiciones climáticas desfavorables.

Sustraen joyas por valor de $ 60.000 ley

Un robo de alhajas por valor de $ 60.000 ley fue denunciado a la policía.

El señor Vicente Ricci, mayor de edad, residente en calle "J", casa 18, del Barrio Decavial de Godoy Cruz, fue quien dio cuenta en la seccional 7ª del hecho.

Autores ignorados penetraron a un domicilio, durante una momentánea ausencia de sus moradores y se llevaron joyas por el monto indicado.

Asaltaron a un hombre en la vía pública

Un hombre fue asaltado en la vía pública y el ladron le robó un abrigo y documentación.

En horas de la madrugada de ayer, el señor Eusebio Fidel Mattus, mayor de edad, domiciliado en Roque Sáenz Peña 683, de Las Heras, caminaba por calle Mitre de ciudad.

Al llegar a Coronel Plaza fue amenazado con un arma de fuego por un sujeto que lo acompañaba y con el cual había trabado conversación poco antes.

El malviviente, luego de despojarlo de un gamulán que vestía y que contenía en su interior distintos documentos, se dio a la fuga.

El señor Mattus valuó lo sustraído en la suma de $ 4.000 ley. Radicó denuncia en la seccional Primera de Policía.

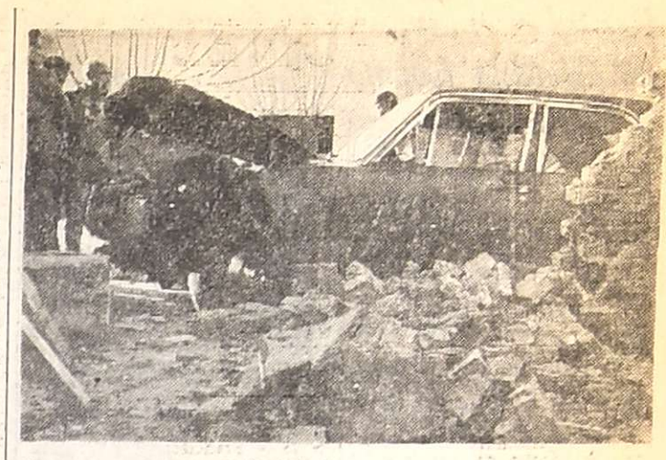

Estado en que quedó el Dodge luego de estrellarse contra el portón de una vivienda.

Choque sin víctimas

Un espectacular accidente de tránsito, sin víctimas, se produjo ayer en la intersección de las calles O'Brien y Pellegrini, en San José, Guaymallén.

Un automóvil Dodge Polara, chapa de Mendoza Nº 066503, que circulaba de Este a Oeste por O'Brien, trató de esquivar al Fiat 600, chapa M-154551, que en ese momento cruzaba O'Brien por Pellegrini, de Sur a Norte.

Pese a la maniobra del conductor del Dodge, el señor Enrique Tosi no pudo evitar rozar al Fiat. Esto hizo que Tosi perdiera el control de su vehículo que, según testigos oculares, marchaba a gran velocidad.

A raíz del impacto con el Fiat, que era conducido por la señora Elida Dominga Luján de Cano, el Dodge cruzó la acequia sur de O'Brien y fue a estrellarse contra el portón de una de las viviendas de la cuadra. El impacto hizo que el portón quedara totalmente destrozado y a la vez que se derrumbara buena parte de la pared del patio de la vivienda en cuestión.

No hubo que lamentar víctimas, pero los daños del Dodge llegan a ser considerables, como asimismo los de la vivienda afectada. El Fiat solo quedó afectado en su guardabarros delantero izquierdo.

Tiroteo en un congreso gremial

SAN JUAN.— Un confuso episodio que culminó con un tiroteo, tuvo lugar durante el congreso gremial de la Unión Tranviario Automotor (UTA), que se desarrolló en la sede de la Unión Vecinal de Trinidad. Hubo un herido de poca gravedad, cuya identidad no pudo establecerse.

Los disparos fueron numerosos, pero, según la versión conocida, provinieron de elementos ajenos al congreso y fueron hechos desde el exterior del local. El Dr. Antonio Cafaro, dirigente de UTA, expresó que personas ajenas al congreso, posiblemente extremistas, originaron los disparos desde fuera del edificio de las deliberaciones. Intervino la policía.

Continúa el operativo de estacionamiento

Secuestraron 160 vehículos

Por intermedio de la Dirección de Difusión de la Provincia, la Dirección de Tránsito y Transporte informó que más de 160 vehículos han sido trasladados a las playas de la policía por haber sido estacionados en infracción en la zona céntrica. Destacóse que la medida ha sido dispuesta a efectos de contribuir al descongestionamiento de vehículos en las arterias principales de la ciudad, haciendo más ágil el movimiento del transporte público de pasajeros. También se indicó que la irregularidad y desorden del movimiento de vehículos, con las emanaciones de gases tóxicos producidas por su mal funcionamiento, estaban contribuyendo a incrementar la contaminación ambiental.

La medida se cumple con personal de la policía provincial y guinches contratados, los que proceden a retirar los vehículos indebidamente estacionados frente a las entradas de cocheras, garajes, estaciones de servicio y playas de estacionamiento, salas de espectáculos en funcionamiento, hospitales, dispensarios, sanatorios, escuelas, colegios, facultades (en horas de clases), templos en que se celebran cultos, instituciones bancarias durantes las horas de atención al público y edificios policiales. En este último caso la prohibición alcanza al estacionamiento en la acera opuesta.

Queda terminantemente prohibido el estacionamiento en las siguientes arterias, de lunes a viernes de 7 a 21 y los sábados, de 7 a 13: San Martín (ambos costados) desde Alem-Montevideo hasta General Paz-San Luis; avenida España entre Montevideo y Las Heras; San Juan, desde Garibaldi a Córdoba; Rioja desde Buenos Aires hasta Alem; 9 de Julio desde Godoy Cruz hasta Montevideo; avenida Colón (ambos costados), entre San Martín y Belgrano; José V. Zapata (costado norte), entre San Martín y Pedro B. Palacios; Alem entre San Martín y San Juan; Garibaldi entre Primitivo de la Reta y Salta; Catamarca entre Salta y San Martín; Lavalle entre San Martín y Salta; Buenos Aires entre San Martín y Salta; Entre Ríos entre Rioja y San Martín; San Luis entre San Juan y Rioja; Córdoba entre San Juan y San Martín; Espejo entre San Martín y Patricias Mendocinas; Gutiérrez entre avenida España y San Martín; Las Heras (ambos costados) entre San Martín y España y sobre costado norte, desde España hasta Villalonga.

Los automóviles secuestrados son trasladados a la playa de estacionamiento de la Policía, ubicada en el camino a Papagallos, por la variante sur del circuito Challao-Cerro de la Gloria. El propietario podrá rescatarlo previo pago de una multa de $ 220, en la citada playa, en el horario de 8 a 20. Deberá presentar cédula de identificación del automotor (tarjeta verde), licencia de conductor y recibo de patente actualizado.

La "Mutual del Personal de Agua y Energía Eléctrica de Mendoza",

con domicilio legal en calle José Vicente Zapata 144, de Mendoza,

COMUNICA

a sus asociados, que en el sorteo de la RIFA efectuada el 28-8-1975, autorizada por Resoluciones 43 y 170 del Patronato de Liberados de Mendoza, acto en el que estuvo presente por dicha Repartición el Inspector Guillermo A. Correa Civit y con la actuación del Escribano Público Roberto Portabella, resultó premiado el NUMERO CIENTO NOVENTA Y TRES (193) perteneciente a la socia con igual número señora CATALINA VIDELA VDA. DE ROJAS.

30/8 Cl536 1/9

Desbaratan banda que tenía el 60o/o del contrabando de rodados hacia Paraguay

BUENOS AIRES, 29. (Télam) — La División Sustracción de Automotores, de la Policía Federal, descubrió otra organización delictiva dedicada al robo de automóviles que luego eran trasladados al Paraguay. En este caso, habían logrado pasar 90 rodados, ocasionando al Instituto Nacional de Reaseguros del Estado, una pérdida de 13.500.000 pesos, informó la repartición.

Las pesquisas demostraron sin embargo que esa suma sería mucho mayor, ya que esta banda actuaba impunemente desde hace cuatro años. Los investigadores lograron detener a los choferes y recuperar 15 automóviles pero los dos cabecillas —uno paraguayo y el otro argentino— siguen prófugos.

Se trata de Jorge Aníbal Ríos Albarenga, alias "Babý", paraguayo, pero viejo conocido de nuestra policía por sus vinculaciones con el tráfico internacional de automotores robados, y de Mario Fioravanti Bonomi, aviador profesional, quien con una avioneta Cessna vigilaba desde el aire las caravanas de vehículos que trasponían la frontera. La sofisticación de la organización había llegado al punto de que cuando Bonomi avistaba algún presunto inconveniente en la aduana, avisaba a sus choferes para que cambiasen de ruta.

Con esa vigilancia desde el aire, también impedía cualquier intento de "mejicaneada" (robo entre delincuentes).

Los choferes detenidos durante los actuales procedimientos son: Osvaldo Rubén Fernández, Héctor Gregorio Quiroga, Abel Horacio Diéguez, Susana Yolanda Diéguez y Alfredo Diéguez.

La policía habría reunido suficiente evidencia para probar que esta organización habría monopolizado el 60 por ciento del contrabando de vehículos hacia el Paraguay. Este dato sumado al de la semana anterior, cuando fue descubierta una organización que había logrado pasar 150 robados y a una estadística realizada hace dos años, que demostró que circulaban en el vecino país más de 3.500 rodados robados en la Argentina, hacen imperiosa la aplicación del proyecto elaborado por el INDER.

Heridos en accidentes con armas de fuego

Pedro José Montenegro manipulaba un revólver calibre 22 largo y el arma se disparó en forma casual provocándole una herida de bala en la region frontal, con orificio de salida.

El hecho se produjo en el domicilio de Montenegro, en Perú 75, Junín. A raíz de la gravedad de la herida, Montenegro quedó internado en el Hospital Regional de San Martín.

Una mujer

Esta vez el herido por disparársele un arma en forma casual fue una mujer.

María Zulema Ponce de Vargas, residente en Finca Nieto, calle Nº 1 de Alto Chapanay, se disponía a guardar una pistola calibre 22. El arma, por motivos aun no esclarecidos, se disparo en forma casual. El proyectil hizo impacto en la zona subclaviocular derecha de la señora de Vargas, con orificio de salida.

La víctima del accidente fue internada en una clínica particular de la ciudad de Palmira.

El paradero de un anciano desea conocerse

Hace 15 días falta de su residencia, el Hogar de Ancianos, "Santa María de Oro", de calle Patricias Mendocinas 778, ciudad, el señor Manuel Martínez, de 72 años de edad, alto, delgado y de cabello cano.

M. Martínez

Cuando hizo abandono del hogar, vestía pantalón gris y saco marrón. Las personas que se interesan por su paradero, manifestaron que Martínez sufre frecuentes pérdidas de memoria, lo que puede haber determinado que no haya podido indicar su residencia.

Con este motivo, quien pueda hacer conocer el actual paradero del anciano, comunicarlo al Hogar de calle Patricias Mendocinas 778, o al teléfono 242979.

Se logró detener a los integrantes de una célula extremista

Tras una serie de allanamientos practicados por efectivos de la policía provincial, en diferentes domicilios de la Capital y Guaymallén, y realizados en la noche del jueves y la madrugada de ayer, se logró la detención de por lo menos 10 personas vinculadas a la organización extremista declarada ilegal.

Los allanamientos se iniciaron a raíz de algunos datos sobre los que las fuerzas de seguridad de la policía mendocina vienen trabajando desde hace tiemo. Antes de que la policía llegara a un domicilio de los que se iban a allanar, las personas pertenecientes a la célula desbaratada huyeron en distintas direcciones. Más tarde, en una casa de la primera cuadra de la calle Islas Malvinas, de San José, cercana a la estación del Ferrocarril General Belgrano, se capturó a todos los sediciosos, entre los que figuran personas venidas de otras provincias y de Mendoza. De acuerdo con los trascendidos, pese al secreto en que se desarrollan las investigaciones y al hermetismo oficial al respecto entre los detenidos, que como ya dijimos, son 10 prsonas, figuran dos mujeres, una de ellas menor de edad.

Incluso, se pudo averiguar que dos de los detenidos habrían participado en el atentado que se produjo recientemente en Córdoba contra una comisaría, y en el cual resultó muerto un agente.

En la casa de la calle Islas Malvinas, de San José, la policía encontró una gran cantidad de armas largas y municiones, como asimismo panfletos y material literario subversivo.

De acuerdo con los datos obtenidos por LOS ANDES, la mayoría de los detenidos son personas jóvenes.

Los procedimientos continúan en busca de otros contactos de la célula.

Cuando cometían un robo apresan a dos sujetos

Dos sujetos fueron sorprendidos por una patrulla policial, en momentos en que cometían un robo en un restaurante de nuestra ciudad.

Efectivos de la seccional 7ª de Godoy Cruz, que ocasionalmente pasaban por el negocio "Tristán Barraza", situado en Boulogne Sur Mer y Martín Zapata, advirtieron que dos individuos salían del local portando unos objetos.

Los servidores públicos detuvieron a los malvivientes y les secuestraron manteles, vajilla y otros objetos de los que se habían apropiado.

En dependencias policiales se los identificó como Enrique Soto, chileno, mayor de edad, domiciliado en José Federico Moreno 1376, de ciudad y un menor de edad cuyos datos de filiación se mantuvieron en reserva.

Soto era empleado en el negocio donde cometió el robo, lo que le facilitaba llevar a cabo las sustracciones, que cometía desde hace tiempo.

Los uniformados se incautaron de elementos por valor de $ 20.000 ley.

"En el día de Santa Rosa de Lima, saludo al abnegado y progresista pueblo de mi departamento y le deseo la mayor de las felicidades y que siga viviendo en paz, en el Día de su Santa Patrona y ruego porque ella nos siga acompañando por el resto de la vida".

Santa Rosa, Agosto de 1975.

Jorge Orlando Olivares
Comisionado Municipal

A SANTA ROSA DE LIMA

La Comisión Conjunta de Festejos Patronales del Departamento de Santa Rosa, invita al Pueblo de la Provincia a los actos que se realizarán hoy en el día de la Santa Patrona.

PROGRAMA:

8,00 Hs. Disparo de bombas
8,30 Hs. Izamiento de la Bandera en la Casa Municipal.
9,00 Hs. Misa en cumplimiento del Precepto Pascual
9,40 Hs. Recepción de autoridades civiles, eclesiásticas y militares
10,00 Hs. Misa solemne en la Iglesia Parroquial "Santa Rosa de Lima", oficiada por el Azpo. Olimpo S. Maresma.
10,45 Hs. Desfile escolar, actuación Banda de Policía
11,30 Hs. Visita e inauguración de Obras Públicas y nuevas dependencias oficiales.
13,00 Hs. Entrega de pensiones y jubilaciones
13,30 Hs. Banquete oficial en el salón comunitario.
14,00 Hs. Carreras cuadreras
16,00 Hs. Procesión con la imagen de la Santa Patrona y Misa de Despedida
18,00 Hs. Actos populares en la Plaza Departamental
20.25 Hs. Fuegos artificiales.
22,00 Hs Baile Oficial amenizado por las orquestas de jazz "LOS PLANETAS" y "COMANDO QUINTO" en pista de Baile cubierta de 2.500 mts2.

HABRA PERMANENTE SERVICIO DE OMNIBUS HASTA LA TERMINACION DEL BAILE

30|8|F|87141|30 8

Recital de piano de Giocasta Corma y Carlos Soria

Hoy, desde las 18.30, en el teatro Julio Quintanilla, el Instituto de Cultura Musical Iniesta Corma con la colaboración de la Dirección de Cultura de la Municipalidad de la Capital, ofrecerá un recital de piano, en la modalidad a "cuatro manos", que estará a cargo de Giocasta Corma y Carlos Soria.

El siguiente será el programa que se interpretará: "Impresiones de Oriente" de Robert Schumann; "Walzer" de J. Brahms; "Preludio, fuga y variación" de C. Franck y "Petite suite" de C. Debussy.

El público tendrá libre acceso a la sala.

HOY Trasnoche
CINE IDEAL
SAN RAFAEL
CANTINFLAS
Más loco que nunca

TECNICOLOR
CANTINFLAS
CONSERJE en CONDOMINIO
CLAUDIA ISLAS - RAQUEL OLMEDO
COMPLEMENTA
EL SIMBOLO DEL SEXO

Una escena con el actor central

Película con Pierre Richard hoy en el Roxy

El Roxy exhibirá hoy en trasnoche "Se me subió la mostaza", película en que Pierre Richard tiene el rol estelar. El realizador es Claude Zidi, quien tuvo a su cargo también el guión y los diálogos.

Acompañan a Richard, Jane Birkin, Daniele Minazzoli, Claude Pieplux y Vittorio Caprioli. La fotografía pertenece a Henri Decae y la música a Bernard Aubony.

La historia narra las desventuras de un tranquilo profesor de matemáticas, quien en ocasión del rodaje de una película, encuentra una princesa sin fortuna, convertida por ese motivo en estrella de cine.

Complementará "Los aventureros", con Alain Delon y Lino Ventura.

"La guerra del cerdo" en trasnoche cine Rex

El Gran Rex exhibirá hoy en transnoche "La guerra del cerdo", película de Leopoldo Torre Nilsson basada en la novela de Adolfo Bioy Casares "Diario de la guerra del cerdo". El guión fue elaborado por el propio director en colaboración con Beatriz Guido y Luis Pico Estrada.

Para los personajes principales, el realizador acudió a algunos de sus colaboradores habituales. José Slavin asume el rol de Vidal, esta vez como protagonista masculino absoluto. Marta González hace el papel de la mujer que brinda al alicaído Vidal una posibilidad de retornar a la vida sin temores, como si junto a ella estuviera a salvo, no de las amenazas de los jóvenes sino "del contagio de la pavorosa vejez".

Edgardo Suárez interpreta al encargado del inquilinato, un personaje turbio, obsecuente y acomodaticio; Emilio Alfaro corporiza la imagen de Farrel y Victor Laplace es Isidorito, el hijo de Vidal, que tendrá trágico final por unirse a los fanáticos "anticerdos". Completa el elenco un amplio reparto de conocidas figuras. La fotografía es de Aníbal Di Salvo y la música de Leandro "Gato" Barbieri. Complementa "La Mafia".

José Slavin

Funciones de teatro

Julio Quintanilla. — Hoy y mañana, a partir de las 21.45, en esta sala ubicada en la plaza Independencia, la Compañía Mendocina de Comedias que dirige Antonio Manzur, ofrecerá las últimas funciones de la obra de Armando Discépolo, "Mateo". El elenco lo forman Vivian Condú, Martha Mietta, Mónica Landó, Rafael Rodríguez, Víctor Sosa, Luis Rodríguez y Antonio Manzur.

Conferencia del escritor Antonio Vázquez

El Instituto Argentino Arabe de Cultura de Mendoza realizará hoy, a partir de las 17, en el salón de la Sociedad Arabe Islámica, Remedios Escalada de San Martín 1933, un homenaje a su ex miembro consejero, señor Abdón Gorra.

El escritor Antonio Vázquez desarrollará una conferencia para tratar el tema "Esencia o religión de la poesía", y hará también una semblanza del homenajeado.

Alfaro y Scafati expondrán el 5 en galería "Mai Mai"

Los artistas plásticos Gastón Alfaro y Luis Scafati inaugurarán una exposición el viernes 5 de setiembre a las 19.30 en la nueva galería "Mai - Mai", 9 de Julio 1357, local 6, Mendoza.

Alfaro presentará ocho tintas "bloqueadas", cuyos nombres son "La cara de la luna", "La señora de los crisantemos amarillos", "Menina", 'La Pepa", "El rey", "Adán y Eva", "Caterina' y "La novia de Gauguin".

Explicó Alfaro que llama tintas bloqueadas a un procedimiento que consiste en colocar un adhesivo sintético sobre el espacio dispuesto para trabajar, luego tinta de un color y cuando seca retira el adhesivo. Donde estuvo este material la tinta no toma. Repite la operación con distintos colores hasta que obtiene la obra deseada. El procedimiento es similar al del batik.

Scafati mostrará ocho dibujos de la serie titulada "De los números y las letras". Esta vez, según nos manifestó, ha recurrido a diversas técnicas a fin de presentar una mayor variedad, dentro siempre de su particular estilo.

Ambos artistas han realizado numerosas exposiciones individuales y participado de otras tantas colectivas, en diversos lugares de nuestra ciudad y departamento, en San Juan y Buenos Aires.

Entre otros premios, Alfaro ha obtenido el primero de pintura pavimental (Godoy Cruz, 1968) y segundo de pintura mural (Guaymallén 1970). Scafati logró el primero de pintura mural en Godoy Cruz en 1971 y el tercero de pintura mural de la ciudad Capital en el mismo año.

Charla-Debate sobre temas de artes plásticas

En el Museo Municipal de Arte Moderno, San Martín 1143, primer piso, hoy, a partir de las 18, habrá un acto cultural. El plástico mendocino Manuel Gil pronunciará una charla-debate sobre el tema "Forma y contenido". La reunión pública forma parte de los actos organizados por la Sociedad de Artistas Plásticos de Mendoza con motivo del "Primer salón bienal de Artes Plásticas" presentado por la entidad.

La muestra de pintura puede ser visitada de lunes a sábado de 8 a 13 y de 16 a 21, hasta el 5 del próximo mes, en el museo mencionado.

Película con Charles Bronson dará el Center

"La fuga increíble", última película de Charles Bronson, se proyectará hoy a las 0,45 en el Center. Es una realización de Tom Gries con fotografía de Lucien Ballard y música de Jerry Goldsmith.

Según se anuncia, se trata de un film que alterna el drama y la comicidad en la descripción de un hombre encerrado injustamente en una prisión inabordable. Su esposa intenta todos los rumbos legales para rescatarlo y cuando estos se agotan recurre a los servicios ilegales de un sujeto inescrupuloso.

Se traza un proyecto de fuga y luego no se sabe si el aventurero lo hace por la jugosa suma de dinero que se le ha prometido, o por encandilar a la dama o simplemente para divertirse.

En la oportunidad el matrimonio Jill Ireland Bronson aparece por octava vez en la pantalla y es el trabajo número cincuenta y cuatro que hace Bronson para el cine.

Acompañan a los actores mencionados Robert Duvall, Randy Quaid, Sheree North y John Huston. Complementa "Los profesionales", con Lee Marvin, Burt Lancaster y Claudia Cardinale.

La filial de la SADE renueva hoy sus autoridades

Hoy, desde las 16 y hasta las 18, en la sede del Círculo de Periodistas de Mendoza, Godoy Cruz 166, ciudad, los socios de la filial Mendoza de la Sociedad Argentina de Escritores podrán emitir su voto para elegir nueva comisión directiva. Al comicio se ha presentado una lista única que la integran los siguientes asociados: presidente, Susana Nile Palumbo; vicepresidente, Juan Jorge Molineili; secretario general, Celia Luquez; secretario, Miguel González; prosecretario, Juan José Sota; tesorero, Bella de Fanelli; protesorero, Ernesto Cipriani; vocales titulares: Ricardo Tudela, Antonio Fernández Pérez, Rosa Antonietti Filippini, María Gattani y Manuel Núñez Callejas. Vocales suplentes: Andrés Cáceres, Néstor Lemos, Teresa Gómez Sáa, Ibis Aguirre y Alfredo Nomi. Revisores de cuentas: titulares, Walter Ravanelli y Ramón Furlano y suplente, Alicia de Lemos.

Se informó que la junta electoral decidió que, a pesar de haberse presentado una sola lista de candidatos, los comicios deben realizarse en la forma dispuesta y el voto es obligatorio.

La elección de autoridades en el orden nacional se efectuará el sábado 27 del próximo mes, en el mismo local y horario que la elección local.

Hoy harán entrega de premios de un certamen poético

El grupo poético Icthios realizará hoy, a partir de las 18.30, en el subsuelo del Museo Municipal de Arte Moderno, un acto destinado a la entrega de premios a los ganadores de su concurso departamental de poesías, recientemente organizado.

Los poetas premiados con las primeras distinciones y los que han obtenido premios provinciales, leerán sus trabajos.

La entrada será libre.

Clase teórico-práctica sobre "Plan del cuento"

Hoy, a partir de las 17, en la biblioteca pública General San Martín, habrá una clase teórico-práctica destinada a los alumnos del Centro de Estudiantes del Taller Literario de la Sociedad Argentina de Escritores, filial Mendoza, CETAL que versará sobre "Plan del cuento".

También informó la entidad estudiantil que ha aparecido el número dos de la plaqueta literaria que edita ese taller. Contiene versos de Gustavo Rabino, Martha Aguilera de Francica, Ilma Valenzuela de Pérez, Hilda Olivera de Musso, María Eugenia Calí, Natalia Llana, Elena Giajardo y Alicia Susana Hidalgo, todos ellos talleristas de CETAL.

Espectáculos para niños

Teatro de Cámara. — Mañana, a partir de las 11, en la sede de la Escuela Superior de Teatro, Las Heras 430, ciudad, se ofrecerán las obras "Sangre gorda" de los hermanos Serafín y Joaquín Alvarez Quintero; "Las aceitunas" de Lope de Rueda y "La farsa de la tinaja" de autor anónimo medieval. Las dos últimas obras han sido actualizadas en su idioma por Alma Bressan. La dirección está a cargo de Josefina Otero de Gioia.

Terminal de Omnibus. — Hoy, a partir de las 17, en la sala de espera y de difusión cultural, primer piso, ala norte, se efectuará una función de títeres a cargo del profesor Miguel March y una sesión de magia por el mago Miguel Poinsteau. La entrada será libre.

Museo de Arte Moderno. — Hoy, desde las 16 y mañana a partir de las 11, en el subsuelo del Museo Municipal de Arte Moderno, el elenco Arlequín ofrecerá la obra de creación colectiva "Ta-Te-Ti", con dirección de Ernesto Suárez.

Julio Quintanilla. — Hoy y mañana, a partir de las 16, habrá en esta sala un espectáculo a cargo del ilusionista King Lowis, de los payasos Josephin y Marti y otros artistas. Los niños serán invitados a subir al escenario para tomar parte en cuentos y recitados de poesías.

HOY en Continuado de 14,30 a 24 y TRASNOCHE 0.45 Horas
Cine GRAN REX
Una relación que podía llevarlos a la muerte.
la guerra del cerdo
prohibida menores de 18 años

JOSE SLAVIN
MARTA GONZALEZ
ADEMAS
la Mafia
Cine GRAN REX

EL DEMONIO EXISTE Y UN MIERCOLES DE CENIZA SE ADUEÑO DE MAGDALENA
A DONDE VAS MAGDALENA?
PROHIBIDA PARA MENORES DE 18 AÑOS
Centrofilm

con Dagmar Hedrich y Werner Bruhns
Dirección Michael Walter
Technicolor
TEATRO City
Además: "La Piel Ardiente"

PALITO ORTEGA (El Rey)
en
NO HAY QUE AFLOJARLE A LA VIDA
APTA PARA TODO PUBLICO

ADEMAS: "MINGUITO TINGUITELA PAPA"
Cine Teatro AVENIDA

CINES Y TEATROS

CENTRO

AMERICA - Hoy de 14 a 24 hs.: "CIERTA CLASE DE TERNURA" y "LAS DESVENTURAS DE ALFREDO".

AVENIDA - Hoy de 14.30 a 24 hs.: "NO HAY QUE AFLOJARLE A LA VIDA" y "MINGUITO TINGUITELA, PAPA".

CARIBIAN - Hoy a las 21 hs.: "BARRIO CHINO" y "EL MOLINO NEGRO".

CENTER - Hoy de 14 a 24 hs. "LA FUGA INCREIBLE" y "LOS PROFESIONALES". - Trasnoche: 0.45 hs. el mismo programa.

CITY - Hoy de 14.30 a 24 hs. "ADONDE VAS MAGDALENA" y "DOS LINDAS CHICAS GUERRERAS", p. m. 13 años.

CINEMA - Hoy de 14 a 24 hs. "PETETE Y TRAPITO" y "MIL INTENTOS Y UN INVENTO".

CONDOR - Hoy de 14.15 a 24 hs. "UN ARBOL DE HOJAS ROSAS" "LA OTRA CARA DEL PADRINO". Trasnoche "ESTADO DE EMERGENCIA" y "SEXO LOCO".

LAVALLE - Hoy de 14.15 a 24 hs. "LA RAULITO" y "QUEBRACHO".

LUXOR - Hoy de 14 a 24 hs.: "ASESINOS S.A." y "LA EJECUCION".

OPERA - Hoy de 14 a 24 hs. "EL CONDE DE MONTECRISTO" y "¿KUFU? DE SICILIA CON FUROR".

PREMIER - Hoy de 14 a 24 hs.: "TESTIMONIO MORTAL" y "A QUEMARROPA".

REAL - Hoy a las 21 hs.: "MI NOVIA EL"" y "LOS DOCTORES LAS PREFIEREN DESNUDAS".

REX - Hoy de 14.30 a 24 hs.: "LA GUERRA DEL CERDO" y "LA MAFIA".

ROXY - Hoy de 14 a 24 hs. "LA FUGA INCREIBLE" y "PERDIDO EN EL DESIERTO". Trasnoche a las 0.45 hs. "SE ME SUBIO LA MOSTAZA" y "LOS AVENTUREROS".

SELECTRO - Hoy 21 hs.: Noticiario Panamericano. "EL FESTIVAL DE LA PANTERA ROSA" y "JUGGERNAUT".

AUTOCINE BROADWAY. - Hoy 21 hs. "El archivo de odesa" y "Las mariposas son libres". Trasnoche 0.45 hs. "La cara de la corrupción" y "El estrangulador de Dallington Praise".

EL CERRO Cine Auto El Challao - Hoy a las 21 hs. "Los gauchos judíos" y "El sordo Smith y su amigo ocelá". Trasnoche a las 0.45 hs. "El gran golpe de Papillón" y "El olor de las fieras".

GRAN AUTOCINE MENDOZA. - Hoy 21 hs.: "ADIOS AL AMIGO" y "LA RIVAL".

TEATROS

TEATRO INDEPENDENCIA. - Ministerio de Cultura y Educación - Subsecretaría de Cultura - Dirección de Acción Cultural - Hoy 21 hs. recital folklórico, conjunto "INTI-HUAMA" y "LOS HERMANOS DE LA TORRE" - Espectáculos para niños presenta "EL RECITAL DE LA MAGIA Y EL BUEN HUMOR". Magos y payasos. Participación del público infantil, a las 16 horas.

TEATRO DE LA MONTAÑA - Godoy Cruz esq. Alberdi Gllén. Sábado y Domingo 22 hs. "LA BIUNDA", obra nacional de C. Carlino. Platea $ 20.00.

U. N. C. - Escuela Superior de Teatro - Elenco de Teatro Universitario - "JETTATORE", de Gregorio de Laferrere. Sala Teatro Independencia. Hoy y mañana a las 21 hs.

MUNICIPAL de Arte Moderno. Hoy a las 16 hs y el Domingo a las 11 hs. el Grupo Arlequín presentará la obra para niños de creación colectiva "TA-TE-TI".

GODOY CRUZ

CEC - Hoy 21 hs.: "5 locos en apuros" y "Motín en tierra".

PLAZA - Hoy 21 hs. "Un loco lindo en New York" y "Crimen en el Expreso de Oriente". Trasnoche 0.30 hs. cambio de prog.

SPORTSMAN - Hoy 21 hs.: "Las procesadas" y "Las píldoras".

GUAYMALLEN

VICTORIA - Hoy 21 hs.: "Los doctores las prefieren desnudas" y "Mi novia él".

LAS HERAS

BELGRANO - Hoy 21 hs. "Boda de cristal" y "José María y María José".

MAIPU

ARGENTINO - Hoy 21 hs.: "Los irrompibles" y "Gitano".

IMPERIAL - Hoy 21 hs. "Nazareno Cruz y el lobo" y "María ye-ye". Trasnoche 0.30 hs. cambio de programa.

PALMIRA

COLON - Hoy a las 21 hs. "Cinco locos de fiesta" y "Los 4 del Ave María". Trasnoche 0.45 hs.: "El monasterio de los buitres" y "La seducción".

SAN MARTIN

CERVANTES - Hoy 21 hs.: "El vuelo de la flecha" y "Sálvese quien pueda".

MAYO - Hoy 21 hs. "La difunta Correa" y "La super super aventura". Trasnoche 0.45 hs. cambio de programa.

MONUMENTAL - Hoy 21 horas. "Nazareno Cruz y el lobo" y "Cuando el amor llega". Trasnoche 0.45 hs. cambio de programa.

LA CONSULTA

REAL - Hoy 21 hs. "5 locos y el collar de la reina y "Un hombre llamado Noon". Trasnoche 0.45 hs. cambio de programa.

TUPUNGATO

ARTEMISIA - Hoy, 21 hs.: "Los gauchos judíos" y "Santos Vega".

RIVADAVIA

ARGENTINO - Hoy 21 hs. "Don Quijote cabalga de nuevo" y "Un pirata de doce años".

DUCAL - Hoy 21.15 hs.: "La captura del Pelham 1-2-3" y "Algunas chicas lo hacen".

SAN RAFAEL

IDEAL - Hoy de 14 a 24 hs.: "Dos contra todos" y "Sed de venganza". Trasnoche, a las 0.45 hs.: "Conserje en condominio" y "El símbolo del sexo".

GENERAL ALVEAR

SURCOPEA - Hoy 21 hs.: "Dos lindas chicas en mi pijama" y "Último domicilio conocido". Trasnoche 0.45 hs. "Al borde de su mundo".

BOWEN

IDEAL - Hoy 21 hs. "Los chiflados del batallón" y "Me gusta esa chica".

RESTAURANTE LA POSTA
HAGA UN ALTO EN LA POSTA
NOCHES DE FOLKLORE AL TOPE
VERSOS - CANCIONES Y AGITAR DE PAÑUELOS
entre locro, empanadas, asado y mate
Ahora gran parrillada y domingo almuerzo
— Reserve mesa a su alegría —
SAN MARTIN 1297 - TEL. 221311 - G. CRUZ
MAGIO
23|3|F 87059|30|8

HOY TRASNOCHE ROXY
0,45 HS.
SENSACIONAL ESTRENO
PARA REIRSE MUCHO!
"Una comedia disparatada con sentido del humor del bueno" CLARIN
"Desbordante comicidad. El público ríe como loco" LA RAZON
"Gags humorísticos que el público festeja jubilosamente" LA NACION
LA MAS CÓMICA!
LA MAS LOCA!

Se Me Subió la Mostaza
TECNICOLOR
Pierre Richard Jane Birkin
PROHIBIDA MENORES 18 AÑOS
CENTRO FILM
LOS AVENTUREROS
ALAIN DELON LINO VENTURA
JOANNA SHIMKUS
Dirección ROBERT ENRICO
EASTMANCOLOR
IVERSION COMPLETA

HOY CENA SHOW..!
Exquisitos Platos Típicos
Ambiente Calc accionado
Reserve Mesa
EL ARRIERO
José V. Zapata 215 - Gllén.
Mendoza - Tel. 245031
30|8|F 87176 30 8

FOTOS CARNET
FOTO ALADINO
EN SU NUEVO LOCAL
San Juan 1392 - Tel. 218?85 - Mza.
F|Pte |A

NUEVO.. DISTINTO!
3 SHOWS
24 Hs. - 2 Hs. - 4 Hs.
HAGALE EL STRIP-TEASE A LA NOCHE!
A NIVEL EJECUTIVO
barrabás
CABARET - BOITE - SHOW
CHILE 924 - TEL 247999
MENDOZA - ARGENTINA

LOS EXITOS MAXIMOS DEL MOMENTO!
EL HOMBRE QUE VIVIO LA MAS GRANDE AVENTURA DE TODOS LOS TIEMPOS!
TONY CURTIS
RICHARD CHAMBERLAIN
el Conde de monte-cristo
Basada en la célebre novela de ALEJANDRO DUMAS
TREVOR HOWARD
DONALD PLEASENCE
TARYN POWER
Dirigida por DAVID GREENE
COLOR
PARA TODO PUBLICO
ADEMAS, OTRO ESTRENO
NO ES KARATEKA, ES KARADURA!
FRANCO FRANCHI
KU-FU? -De Sicilia, con furor-
APTA PARA TODO PUBLICO
Tiene la mano derecha prohibida, la mano izquierda clausurada y el "bocho" a contramano.
TECHNICOLOR
Dirección ERNANDO CICERO
HOY ROTUNDO EXITO! en el Cine OPERA

"UN TOQUE DE MAGIA Y DE LOCURA... film delicioso, poético y mágico" CLARIN
George Segal
Virna Lisi
Cierta Clase de Ternura
PROHIBIDA MENORES DE 18 AÑOS
TECHNICOLOR
La comedia más distinguida del año!
ADEMAS, OTRO ESTRENO
Disparates que matan... de risa! Alto, rubio, enamorado... siempre el mismo atolondrado!
Las Desventuras de Alfredo
Pierre Richard TECHNICOLOR
HOY 2ª Semana en el Cine América

LA MAS GRANDE HISTORIA DE AVENTURAS EN EL MAR HA COMENZADO!
"JUGGERNAUT"
RICHARD HARRIS - OMAR SHARIF - "JUGGERNAUT"
COLOR
APTA PARA TODO PUBLICO
FESTIVAL DE DIBUJOS EN COLOR
LA PANTERA ROSA
HOY NOCHE 21 Hs.
Mañana CONT. DE 14 A 24
Cine SELECTRO

con la revelación del año RENATO CESTIE
un árbol de hojas rosas...
TECHNICOLOR
PROHIBIDA 14 AÑOS
4ª SEMANA NUEVO CINE TEATRO CONDOR
ABRAZAME FUERTE PAPA... NO ME DEJES SOLO

Una joya del Cine Argentino
INSOLITA, AGRESIVA, APASIONANTE!
La Raulito
Una historia auténtica y conmovedora
Marilina Ross
Lautaro Murúa
HOY NUEVO GRAN CINE LAVALLE
COLOR
PROHIBIDA MENORES DE 18 AÑOS

Notas Sociales

Casamientos

El padre Florentino Ezcurra bendecirá el casamiento de la señorita Beatriz Mendoza Sabater y el doctor José Luis Cano Ozan hoy, a las 21.30, en la parroquia de San Agustín. Serán padrinos por la novia, la señora Carmen Sabater de Mendoza y el señor Mario Alberto Mendoza Sabater y, por el novio, el señor José Luis Cano y su señora Blanca Ozán. Testificarán esta ceremonia la señora Carmen Mendoza Sabater de Petra Sierralta y el señor Martín Alberto Cano Ozán.

—El 6 de setiembre, a las 21.30, en la parroquia de Nuestra Señora del Perpetuo Socorro, de Chacras de Coria, quedará consagrado el matrimonio de la señorita Estela María Born Ozollo y el señor Carlos Alberto Amado Lens. Actuaran como padrinos por la novia, el señor Federico Born y su señora Elba Ozollo y por el novio, el señor Alfonso Oliva y la señora Ana María Pelayes de Born, que representará a la señora Susana Amado de Mastrolorenzo. Serán testigos en esta ocasión las señoras María Teresa Castiglione de Oviedo y María Ofelia Oderigo de Castiglione. El 4 oficiarán de testigos en el acto civil la señorita Diana Castellanos, el ingeniero Roberto Born, el doctor Rodolfo Born y la señora Irene Alexander de Born.

—En la parroquia de la Sagrada Familia, de Villa Nueva, se celebrará el jueves, a las 21, la boda de la señorita Silvia Noemí Montiveros Sánchez y el señor Luis Carrasco, ceremonia de la que serán padrinos la señorita María Angélica Sánchez y el señor Carlos Berri. Certificarán el oficio religioso y el acto civil el señor Carlos Hector Hoffmann y su señora Alicia Sánchez y el señor Ricardo Martínez y su señora Ana María Sánchez.

Reuniones

El doctor Ricardo Podestá y su señora María Inés Erice Torres reunirán hoy a las amigas de su hija Andrea, que festeja su cumpleaños.

—En su residencia de Luján, el señor José Balmaceda y su señora Delia Pawly Fres ofrecerán una reunión a las amistades de de su hija Graciela Bibiana, quien cumple 15 años.

—Con motivo de celebrar un acontecimiento íntimo la señora Josefina Cambiaghi de Cerutti, recibirá hoy el saludo de sus amigas.

—Festejará hoy sus 15 años con familiares y amigos en el Golf Club Andino, la señorita Adriana Margarita Guidone Marticorena.

Demostraciones

Para despedir de la vida de soltera a la señorita María Cecilia Colucci Bravo y al doctor Andrés Omar Marín Roman, el ingeniero Edmundo Daniel Di Bari y su señora Elena Mezzatesta les brindarán hoy una copa de champaña. Por su parte, las amigas de la novia, le darán hoy un té sorpresa en la casa de la señorita Mónica Massimiani.

Aniversario

Hoy, día de Santa Rosa de Lima, Patrona de América, la Sociedad de Damas de la Virgen del Carmen de Cuyo ofrecerá la misa del novenario, que se rezará a las 19.30, en la basílica de San Francisco, para pedir por las intenciones de la mujer mendocina, en el Año Internacional de la Mujer.

Misas impetratorias

En la parroquia de San Agustín se oficiará una misa mañana, a las 19, para rogar por la felicidad de la señorita Liliana Beatriz Suárez y del señor Carlos Enrique Carosio, ofrecida por la señora Susana Elena Suárez de Battistini.

—Mañana, las 19.30, en la iglesia La Purísima de los padres Josefinos, se rezará una misa para impetrar por la felicidad de la señorita María Rosa Mora'ejo y del señor Aldo Isidro Zanni.

Enfermos

Enferma la señora Marta Miret de Jaren Agüero.

—Se recupera de la operación a que fue sometida la señora Liliana Fahnöe de Aguirre.

—Es satisfactorio el estado de la señora Adriana Gómez Villarreal de Macía y el de su hija María Sol.

—La señora Agustina Orozco Saá de Triccoli se encuentra enferma.

—Se restablece luego del nacimiento de su hija Laura Verónica, la señora Alicia Bonino Cubillos de Manzitti.

Misas y funerales

Se oficiarán misas:

Hoy, a las 11.30, en la parroquia de Santo Domingo, por el alma de la señora Rosa Correa de Calle.

—Hoy, a las 11, en la capilla del Colegio María Auxiliadora, por el alma de la señora Rosa Silva Videla de Tabanera.

—Hoy, a las 18.30, en la capilla del Colegio María Auxiliadora, por el alma de la señora Nora Gargantini de Giol.

—Pasado mañana, a las 20, en la capilla del Colegio Don Bosco, por el alma del señor Francisco Sibecas.

—Hoy, a las 19.30, en la parroquia de Nuestra Señora del Carmen, de Godoy Cruz, por el alma del señor Luis Berón.

—Hoy, a las 11, en la parroquia de Nuestra Señora del Carmen, de Tunuyán, por el alma del señor Manuel Ruano.

—Hoy, a las 19, en la parroquia El Señor del Milagro, y a las 10, en el templo de San Juan Bosco, por el alma de la señora Ana Ríos de Granados.

—Hoy, a las 19, en la catedral de Nuestra Señora de Loreto, por el alma de la señora Magdalena Peñafort de Puertas.

—Mañana, a las 10, en la catedral de Nuestra Señora de Loreto, por las almas de Pedro Prolongo, Modesto Prolongo, Ana Prolongo de Pérez y Julia Funes de Prolongo.

—Hoy, a las 10, en la parroquia de Nuestra Señora de la Carrodilla, por el alma de la señorita Rosa Alberti.

Educacionales

Ecuela Nº 141 "Cadetes de Acronáutica. — Ayer se realizó una reunión del Club de Madres, oportunidad en que la vicedirectora, señorita Haydée Antón, dio una charla sobre el tema: "Cómo ayudar a mi hijo para que aprenda mejor".

Escuela Hogar "17 de Octubre". — Durante el mes de setiembre estará abierta la inscripción de alumnos aspirantes a ingresar en 1976. Los interesados deben concurrir al Servicio Social del establecimiento, de 8 a 12 y de 14 a 18.

Escuela Normal "Tomás Godoy Cruz" — El lunes, a las 11, el Servicio Cultural e Informativo de los Estados Unidos exhibirá a los alumnos del establecimiento, una filmación sobre la vida de Helen Keller.

Suplencia de director. — El 1º de setiembre próximo, a las 13, se efectuará el ofrecimiento de un cargo de director-maestro en la escuela Nº 177, ubicada en el carril Tres Porteñas, San Martín.

Inspección técnica. — La inspección técnica de la región centro-sección "A", invitó a los docentes titulares de los establecimientos de su jurisdicción, a una reunión que se realizará el lunes próximo, a las 11, en el local de la escuela Nº 175 "Teresa B. de Tittarelli", Maipú.

Remplazos en escuelas secundarias

Se ofrecerán remplazos en las siguientes escuelas secundarias:

BM- "María Elena Champeau", el lunes, a las 10, tres horas de Matemáticas de 3er. año y a las 10.30, de Artes del Vestir.

—Nº 4 -MB- "José Vicente Zapata", el lunes, a las 11, en Belgrano 1055, de Artes Aplicadas.

—Nº 3 -C- de Comercio Nocturna "Molinero Tejeda", de Las Heras, el lunes, a las 21, nueve horas de ERSA, de 1º y 2º años.

—Nº 18 -BT- de Uspallata, el lunes a las 15, tres horas de Geografía de 1er. año.

—ENET Nº 1 "Pablo Nogués", el lunes, a las 10, cuatro horas de Instalaciones Eléctricas, de 6º año; seis horas de Matemáticas, de 1er. año, y cuatro horas de Análisis matemático, de 4º año.

Crearán centro egresados del Liceo Agrícola

Integrantes de las treinta promociones del Liceo Agrícola y Enológico "Domingo Faustino Sarmiento", dependiente de la Universidad Nacional de Cuyo, han sido convocados a la asamblea general que se llevará a cabo hoy a las 16, en Emilio Civit 719, capital, con el propósito de crear el centro de egresados del establecimiento.

La inquietud, propuesta por el delegado interventor en el liceo, profesor Arlington E. Lucero, ha sido recogida con entusiasmo por representantes de distintas promociones, quienes han establecido numerosos contactos para asegurar el éxito de la asamblea y concretar la fundación del centro, cuya meta es llevar al instituto al sitial que le corresponde en nuestro campo educativo.

La iniciativa es movilizar a los 1.523 egresados para encarar con autoridades y alumnado la constitución de una entidad que trabaje estrechamente con la escuela. Se ha fijado para ello tres objetivos fundamentales: a) estrechar lazos entre antiguos compañeros de estudio; b) Colaborar con las autoridades del liceo en la solución a corto plazo del problema que supone la falta de un edificio e instalaciones adecuadas al funcionamiento de una casa de estudios de esta categoría. Se propiciará para tal fin la restitución u obtención de los predios necesarios para la implantación de edificios, instalaciones y campos de experimentación que fuesen necesarios; y c) Asesorar y colaborar con las autoridades pertinentes en la elaboración de nuevos planes y programas de estudio.

Invitado por la Armada viaja grupo escolar

Un contingente de 27 alumnos viajará a la Capital Federal invitado por el Comando General de la Armada. La delegación será acompañada por tres docentes y durante su permanencia en la metrópoli visitará varios sitios de interés cultural y turístico, y harán un paseo en barco por la desembocadura del río de la Plata.

La institución naval cubrirá los gastos que origine la estada del grupo escolar. La invitación fue cursada oportunamente al Ministerio de Cultura y Educación de la Provincia.

Los alumnos que viajarán pertenecen a las escuelas "Aristides Villanueva", "Daniel Videla Correas" y "Agustín Alvarez". Partirán hoy, a las 18, desde la explanada de la Casa de Gobierno.

Dotación de caudales en río Mendoza

A partir del 1º de setiembre próximo, se pondrá en ejecución un régimen especial para la entrega de caudales derivados del río Mendoza.

Según informó la Subdelegación de Aguas, la primera sección abarca desde el dique Drummond a Carrodilla inclusive, totalizando 45 horas de dotación, en tanto que para la segunda sección, desde el dique El Pilar en Godoy Cruz hasta el Tulumaya, será de 75 horas.

La medida ha sido adoptada —dice— teniendo en cuenta que en la presente semana se ha incrementado el caudal del río y de acuerdo a los pronósticos, tiende a continuar en aumento. Además se ha considerado que el régimen de tres secciones origina inconvenientes en los cultivos de chacra por su corta duración.

San Martín

Una entidad femenina se reunirá hoy

SAN MARTIN. — La Asociación de Mujeres de Negocios y Profesionales del departamento realizará hoy, a las 16.30, en la Escuela de Comercio "Manuel Estrada", una conferencia sobre el tema: "Concepto de la nueva profesión de enfermera y actividad desarrollada", a cargo de la especialista Gloria de Sosa Escalada. Se formuló una invitación al público en general a asistir.

Junín

Preocupa el funcionamiento de los teléfonos

JUNIN. — El Rotary Club Junín ha enviado una nota al gerente de la Compañía Argentina de Teléfonos, "con el objeto —dice— de hacerle conocer la gran preocupación que día a día se percibe en la villa cabecera, con referencia a la imperiosa necesidad de contar con servicio telefónico las 24 horas del día".

Agrega la nota: "No nos resultan ajenas las probables dificultades de distinto orden que la empresa pueda tener, pero entendemos que el tiempo ha transcurrido y que la central telefónica con asiento en esta villa ha dejado de tener el carácter de fomento con el que se iniciara, debiendo agregar que a la fecha podría contar con mayor cantidad de abonados, si se atendieran las solicitudes pendientes de tramitación. Es dable apreciar la evolución favorable de la actividad comercial, industrial, edilicia e incremento de la población en la villa cabecera y zonas aledañas, lo que pone en evidencia y justifica ampliamente nuestro pedido".

Zona Este

Santa Rosa

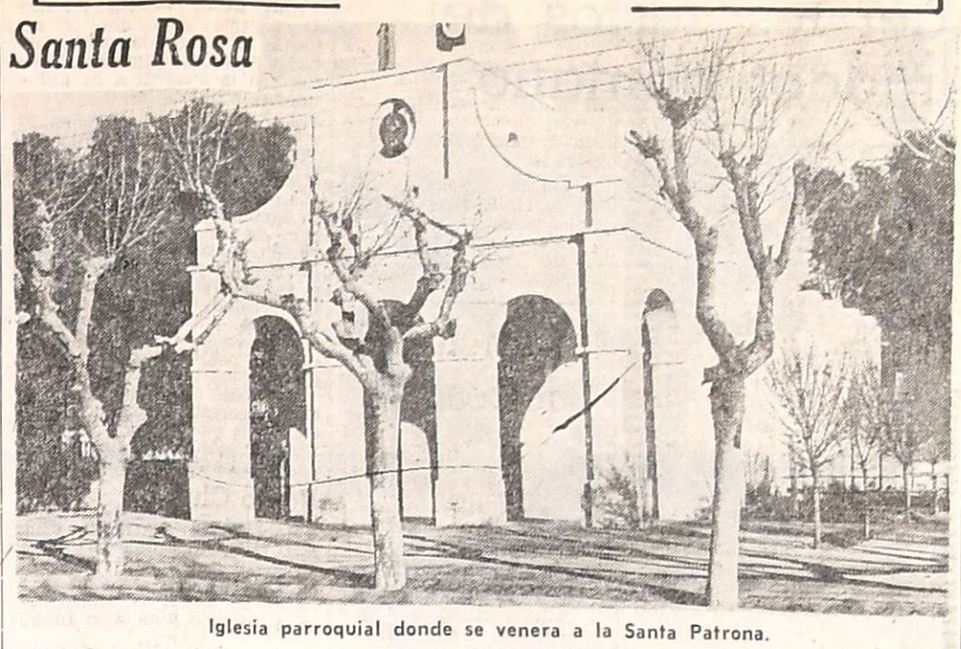

Iglesia parroquial donde se venera a la Santa Patrona.

Festejos en honor de Santa Rosa de Lima

SANTA ROSA — El pueblo de este departamento se apresta hoy para honrar a su patrona, Santa Rosa de Lima, en su día, con la presencia de altas autoridades civiles y eclesiásticas de la Provincia y la afluencia de fieles de distintos lugares que tradicionalmente llegan a ésta para sumarse a las honras que se le tributan.

El programa preparado por la Comisión Conjunta de Festejos Patronales que dio comienzo días atrás, culminará con actos religiosos, oficiales y populares que se desarrollarán en la jornada de hoy.

A las 8, serán disparadas bombas de estruendo y a las 8.30, será izada la Bandera en el mástil de la Casa Municipal por el comisionado, señor Jorge Orlando Olivares.

A las 9, en la iglesia parroquial "Santa Rosa de Lima", el padre misionero Juan Galiotti celebrará la misa del Precepto Pascual, tras lo cual serán recibidas las autoridades, cuya llegada está anunciada para las 9.40, encabezadas, las civiles, por el ministro de Gobierno, doctor Rafael César Tabanera, en representación del interventor federal, acompañado por funcionarios de distintas reparticiones provinciales y las eclesiásticas, con la presencia del arzobispo de Mendoza, monseñor Olimpo Santiago Maresma.

Acto seguido será izada la enseña patria en el mástil de la plaza departamental, con la actuación de la Banda de Policía de Mendoza y cumplido este acto, la comitiva se trasladará hasta el templo parroquial, donde será oficiada, a las 10, la misa solemne en honor a la Santa Patrona, a cargo del arzobispo, actuando en la oportunidad el coro de la parroquia que dirige la señora Maximina Pérez de Aguilera.

Desfile escolar

Terminada la ceremonia religiosa, sobre la calle Santa Rosa y frente al templo, se realizará un desfile escolar.

A las 11.30, serán inauguradas obras públicas en distritos del departamento y en esta villa cabecera.

El presidente de la Caja de Jubilaciones y Pensiones de la Provincia, señor Bienvenido Parisot, procederá a las 12.30, a inaugurar una delegación de esa repartición, con la presencia de las autoridades visitantes y locales, en el edificio municipal y en la oportunidad, serán entregados beneficios jubilatorios y pensiognes a agentes retirados últimamente.

En los salones municipales será servido a las 13, un banquete oficial.

Por la tarde

Desde las 14, se realizaran carreras cuadreras y para las 16, está anunciada la iniciación de la tradicional procesión con la imagen de la patrona Santa Rosa de Lima, por calles de esta villa, acompañada por las autoridades visitantes y locales y los fieles que llegan para honrarla.

Terminada la procesión y de vuelta al templo, será oficiada la misa de despedida, tras lo cual en la plaza departamental actuarán la Banda de Música de la Policía y conjuntos folklóricos, cerrándose estos actos con disparos de bombas de artificio.

A las 22 tendrá iniciación el tradicional baile oficial en las instalaciones municipales, amenizado por las orquestas "Los Planetas" y "Comando Quinto".

Se anuncia que habrá permanente servicio especial de ómnibus entre los distritos y que correrán hasta la terminación del baile.

Mañana culminarán los actos preparados, con una misa a las 8 en la Iglesia Parroquial y a las 14 se enfrentarán en un partido de fútbol los seleccionados de la Liga Amateur de La Paz y su similar de la Liga Santarrosina, en la cancha del Club Centenario de Julio. A las 18, en el salón comunitario municipal, se presentarán equipos de hóckey sobre patines de San Martín, para realizar exhibiciones.

Todos los actos realizados durante la semana de festejos patronales, que tuvieron carácter benéfico, fueron con destino a aportar para la creación del microhospital en esta villa cabecera.

Entrega de pensiones

SANTA ROSA. — La Dirección de Asistencia a la Ancianidad e Invalidez, con motivo de celebrarse las tradicionales fiestas patronales de Santa Rosa de Lima, efectivizará varias pensiones a nuevos beneficiarios.

En esta oportunidad y en la sede de la nueva delegación de este departamento, en la Casa Municipal, se entregarán pensiones a las siguientes personas: Fernanda Avila, Fanny Pompeya Garro Vildoza, Antonia Arce de Arce, Paulino Ponce, Eduardo Enrique Viguet Zapata, María Luisa Cornejo Vda. de Arias, Sixta Ramona Ramírez de Contreras, Pedro Rafael Araya, Leonila Vargas de Fredes, Manuela Salustiana Garro de Padilla, Griselda Torres Roldán, Rumualdo Ricardo Ortiz Villegas, María Isabel Romero de Tobares, Nicolás Fernández, José Antonio Garro Contreras y Gracia Ferrante Vda. de Barreta, quienes se deberán hacer presentes a las 13, en la sede municipal.

Hoy habrá asueto

SANTA ROSA. — La Intervención Federal, por decreto Nº 1630/75, dispuso para hoy asueto administrativo con motivo de celebrarse el día de la patrona departamental, Santa Rosa de Lima.

El asueto alcanzará a la administración pública provincial y municipal, y será optativo para la industria y el comercio y demás actividades privadas.

Habilitará hoy la Comuna diversas obras públicas

SANTA ROSA. — El comisionado municipal, señor Jorge Orlando Olivares, en oportunidad de la festividad de Santa Rosa de Lima, inaugurará varias obras con la presencia de autoridades provinciales.

El señor Olivares reseñó a LOS ANDES las obras realizadas a la fecha, como así también otras planificadas para el resto del período presupuestario 1975.

Hoy, indicó, serán inauguradas las siguientes: la planta de agua potable para el distrito 12 de Octubre, para atender la demanda de esa población; la instalación de la red de agua potable para el distrito La Costa; ampliación del Barrio Arenas con 20 nuevas viviendas; habilitación de nuevas oficinas en la Casa Municipal, para la Delegación de la Caja de Jubilaciones y Pensiones, Delegación de Tránsito y Transporte, para la Caja de Pensión a la Vejez e Invalidez, oficina de Apremios y sala de reuniones.

En otro orden de realizaciones, señaló el comisionalo que "se creó la Dirección de Cultura y Acción Social, la Dirección de Obras Públicas, la oficina de Vía de Apremio y, para la atención de los servicios comunales, han sido incorporados automotores y elementos para el parque automotor, entre ellos, un camión volcador y 2 pic ups, creándose también el taller de reparación de automotores. Se compró una hormigonera y herramientas necesarias para trabajos de construcciones".

Con respecto a nuevas realizaciones informó lo siguiente: "Ampliación de la red de agua potable en Las Catitas; construcción de refugios para pasajeros a la vera de la ruta 7, avenida de acceso de la ruta panamericana a La Dormida; afirmado de calles de los barrios Santa Rosa de Lima de La Dormida y Arenas de la villa cabecera y se está en la tarea de la remodelación general del alumbrado público en La Dormida".

Finalmente señaló el señor Olivares que "la Comuna contribuye activamente en la realización de importantes obras energéticas que se están instalando en el departamento; en la creación y ampliación de nuevos servicios asistenciales en el municipio y con respecto al problema edilicio escolar se ha contribuido permanentemente a subsanar los diversos problemas que afectan a varios establecimientos escolares del departamento, aportando materiales y personal comunal para la realización de distintos trabajos".

HOY INAUGURA
BOUTIQUE "GURRE LOA"
De todo y de lo mejor para Tí
• ARTESANIA GRIECO
• COSMETICA CAPILAR TORRISI VIOLA
Galería Rez Masud – Necochea 80 – Local 27 – Mza.

Hoy Sensacional CENA SHOW en
Hostería CERRO DE LA GLORIA
con
• JEAN DUVAL
• Pablo Daniello
• Palito Ortiz
• Hugo Salas
• y SHOW HOSTERIA
Almuerzo de los Domingos
Cubierto $70.-
Reserve su mesa al Tel. 250130

RESUELVA SUS PROBLEMAS
PROFESOR NERIZ RUIZ
GRAFOLOGO
QUIROLOGO
POR POCOS DIAS
"RITZ HOTEL" – PERU esq. RIVADAVIA
RESERVE TURNO: Tels.: 248506 - 248538

La Strada del Sole
RESTAURANT
ALMUERCE Y CENE
EXQUISITO MENU A LA CARTA
AIRE ACONDICIONADO
SELECTO AMBIENTE RESERVE SU MESA AL TEL. 252510 ESPEJO 260 - MENDOZA

HOY CONFITERIA DEL CASINO
Y MAÑANA
ELIANA MORAGA
CLAUDIO DE PAUL
ATLANTIS
LOS HNOS. ROSALES
RAMONCITO HERNANDEZ
25 de Mayo 113
BAILE CON DOS ORQUESTAS
Reserve mesa al tel: 218344

RESTAURANTE
NUEVO RINCON CHILENO
General Paz 151 - Tel. 255965
Todos los días
Mariscos Frescos de Chile
30|8|C|285|30|8

La Bodega del 900
RESERVAS A LOS TELS.: 262773 - 262775
AV. de ACCESO Y URQUIZA Villa Nueva
Amplia playa interna para estacionamiento de vehículos

2ª SEMANA GRAN EXITO! SIMULTANEAMENTE ROXY CENTER CONT. DE 14 A 24
y Trasnoche 0.45
CENTER
CHARLES BRONSON en LA FUGA INCREIBLE
HENRY DUVALL JAMES IRELAND
Sentenciado a 28 años por un crimen que nunca cometió. Sólo dos cosas podían ayudarle a escapar. Toneladas de plata y Charles Bronson.
PROHIBIDA MENORES 14 AÑOS COLUMBIA - CENTRO FILM

HOY PREMIER CONT. DE 14 A 24
GRAN EXITO
VIOLENTA GUERRA CONTRA EL CRIMEN Y LA CORRUPCION!
GEORGE PEPPARD en TESTIMONIO MORTAL
con ROGER ROBINSON
TECNICOLOR
PROHIBIDA MENORES 18 AÑOS
LEE MARVIN en A QUEMARROPA

HOY LUXOR SENSACIONAL PROGRAMA!
CONT. DE 14 A 24
Aterradora visión de un mundo extraño y violento
WARREN BEATTY en ASESINOS S. A.
PROHIBIDA MENORES 18 AÑOS
TECNICOLOR
TECNICOLOR LA EJECUCION MARTIN SHEEN - NED BEATTY

6ª SEMANA VEALA! CINEMA CONT. DE 14 A 24
LA MAXIMA ATRACCION INFANTIL!
COMPLEMENTA
Pepete y Trapito
APTA PARA TODO PUBLICO
HABLADA EN CASTELLANO
Anteojito y Antifaz
MIL INTENTOS Y UN INVENTO
PRECIOS ESPECIALES PARA COLEGIOS
CENTRO FILM
TRAIGA SUS NIÑOS AL CINE

HOY TRASNOCHE 0.45 hs.
SEAN CONNERY en una misión tan peligrosa como tener dos tigres agarrados por la cola.
ESTADO DE EMERGENCIA (RANSOM)
TECHNICOLOR
DIST. ZONDA
ADEMAS
RIA COMO LOCO VIENDO
SEXO LOCO
LAURA ANTONELLI
GIANCARLO GIANNINI
NUEVO CINE TEATRO CONDOR

Programa de Radio y TV

Ofrecemos a continuación los programas de acuerdo con el detalle que nos han suministrado las respectivas radios y teleemisoras.

VINOS GAR GAN. TINI
SIEMPRE BUENOS SIEMPRE IGUALES

Canal 7 - Mendoza

10.45 Carta de ajuste con música selecta.
10.55 Santoral.
11.00 El show de Bugs Bunny.
11.30 Huckleberry Finn.
12.00 Viaje a las estrellas.
13.00 Noticiero 7 1ª edición.
13.30 Ruidos.
14.30 Sábados de Super acción. Hoy: "La conquista del espacio", "El enigma del ataud", c/Howard Vernon - Danielle Codet. "Macista contra los monstruos", c/ Reg Lewis - Margaret Lee. "Música del corazón", c/ Margaret O'Brien - June Allyson - Marsha Hunt.
20.30 Argentina canta así.
21.00 Noticiero 7 2ª edición.
21.30 Antes que en el cine. Hoy: "La trampa humana", c/ Bonna Mills - June Lockhart.
23.00 ¿Dónde está la verdad?
23.30 Conciertos de la RAI.
00.30 Palabras para recordar. Secret. Medios Comunic.

Canal 9 - Mendoza

11.00 Por el camino de la amistad.
11.30 Guardianes del espacio.
12.30 Musical hits.
13.00 Ovni.
14.00 Cine para la familia. Hoy: "Alfredo el Grande", con David Hemmings. "El cartero", con Tito Lusiardo y Beatriz Taibo. "El cuarto de invierno", con Laurence Harvey.
20.00 Voces de la Patria Grande.
21.00 Noticiero Nueve.
21.30 Acción en el Nueve: "El gran escape sin enemigo"
23.00 La noche de los grandes: "Un pozo de luz", con Juan Marcelo y Leonor Manso.

EL PLACER DE VIVIR

LRA 6 y LRA 34 Radio Nacional Mendoza

6.35 Efemérides argentinas.
6.40 Por los senderos de la patria.
7.00 Informativo.
7.30 Voces para el tango.
8.00 Informativo.
8.05 Notas y música para usted.
9.00 Boletín informativo.
9.05 Variedades musicales.
9.30 Boletín cultural.
9.35 Variedades musicales.

VINOS GAR GAN. TINI
SIEMPRE BUENOS SIEMPRE IGUALES

10.00 Informativo.
10.05 Facetas.
10.20 Estampa ciudadana.
10.30 Conozca al ciego argent
11.00 Informativo.
11.05 El cofre de las melod
11.30 Escuela técnica Nº 3.
11.35 Danzas y cantares na
11.55 Informativo.
12.00 Concierto de mediodí
13.00 Informativo.
13.15 Pequeñas joyas de la música.
13.30 Soc. e Inst. Arabe Isl de Mendoza.
14.00 Informativo.
14.05 Cancionero nativo.
14.30 Ventana de España.
15.00 Informativo.
15.05 Música típica.
15.20 Asociación Docentes Mendoza.
15.30 Desfile de ritmos.
18.30 Punto seguido.
19.00 Informativo.
19.05 Solistas y conjuntos argentinos.
19.30 Servicio social internacional.
19.35 Favoritos de siemp
20.00 Informativo.
20.05 Nuevos registros.
20.30 Acuarela musical.
21.00 Informativo.
21.15 Teatro lírico: "El Serrallo", de Moza
23.00 Simplemente... p recordar.
24.00 Exigencia.
1.00 Con permiso sole

San Luis

Propician traer los restos del primer gobernador puntano

SAN LUIS. — El bloque de Diputados del Movimiento Popular Provincial elevó un proyecto de ley a la Legislatura Provincial, mediante el cual solicita la creación de una comisión especial de homenaje al doctor José Santos Ortiz. Entre las funciones que tendrá a su cargo esta comisión será la de realizar las diligencias necesarias a efecto de que sean trasladados a San Luis los restos del primer gobernador de San Luis, en el año 1820. Los restos del ilustre puntano se encuentran en la provincia de Mendoza.

Destaca en sus fundamentos el bloque que "la provincia de San Luis cofundadora de la Nación y artífice de la Gesta Libertadora, ha brindado a la patria figuras de alto valor cívico y probidad moral que, con su conducta al servicio de las más nobles causas argentinas, supieron marcar hitos en nuestro desarrollo histórico".

En otro pasaje del proyecto de ley expresa que "una de esas glorias puntanas —injustamente demoradas en la reivindicación— ha sido el doctor José Santos Ortiz, primer gobernador de la provincia, al conquistar ésta su plena autonomía política en febrero de 1820. Fue activo partícipe en las campañas militares que por entonces buscaban afianzar en todo el territorio patrio su recién conquistada independencia, al tiempo que descollaba como erudito en leyes, que luego sabría aplicar con justicia e inteligencia en su función gubernamental".

Destaca también en sus fundamentos que "Fue así que, accediendo a la gobernación de la provincia el 1º de marzo de 1820, dicta una serie de medidas tendientes a obtener el funcionamiento auténtico del poder judicial, reservando para el Cabildo las funciones legislativas y reglamentando las respectivas atribuciones y deberes".

Nota de la Redacción:

Los despojos mortales del doctor Ortiz, se encuentran en la necrópolis de Mendoza. La tumba está en el Cuadro A, parcela 18, y ostenta esta inscripción: "Defensor de la Argentina auténtica. Mártir del Federalismo". Arquitectónicamente se distingue a la tumba por su forma prismática, rematada por una pirámide truncada de base cuadrangular, con una cruz de hierro forjado.

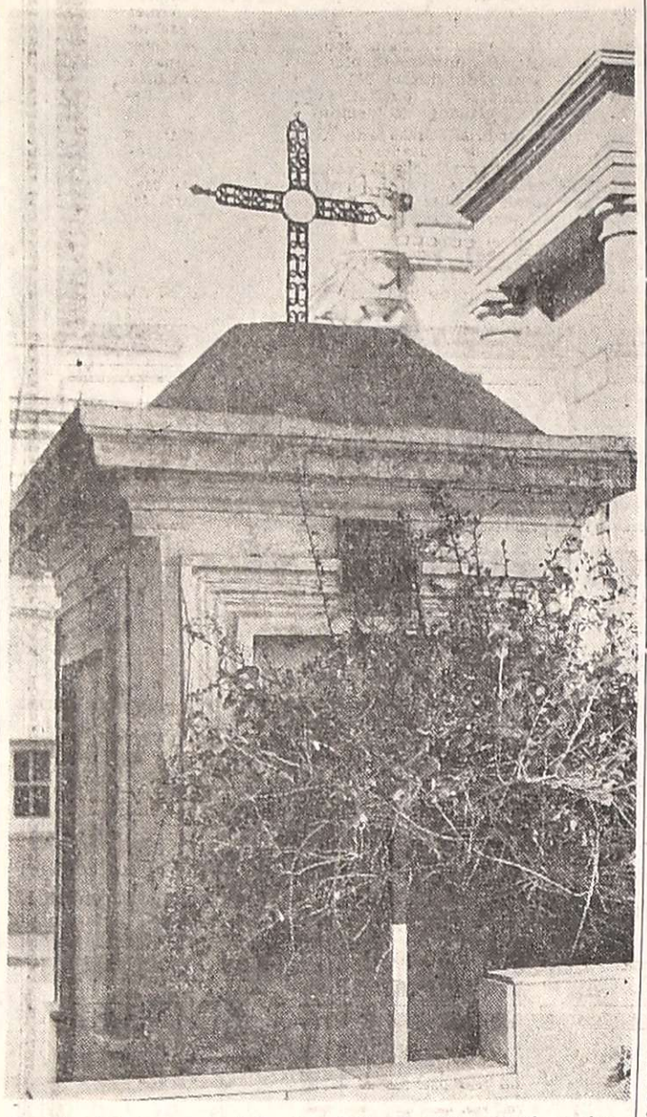

Tumba del doctor José Santos Ortiz. Se ubica en el cuadro A, parcela 18 del cementerio de Mendoza.

Las paredes son de revoque alisado, con pintura a la cal.

Por su conservación se interesó en 1973 la Junta de Estudios Históricos de Mendoza. En los archivos de la Administración del Cementerio de la Capital obra un expediente donde la entidad, recomienda el cuidado de la tumba y especifica sintéticamente la rica personalidad y obra el primer gobernador de San Luis.

Adjudicación

SAN LUIS. — El Gobierno Provincial adjudicó la provisión de muebles, vajillas, artefactos y lencería para la hostería fiscal de Concarán que se está equipando para inaugurarse juntamente con la de Quines, antes de fin de año.

Mientras tanto continúa adelante el programa de construcción de hosterías tipo (20 habitaciones) en distintos lugares de reconocida belleza panorámica de San Luis, como también el de obras de mayor envergadura del área, que, como el hotel internacional de Potrero de los Funes, el centro modelo de baño terapia de San Gerónimo, etc., darán a la provincia, a corto y mediano plazo una infraestructura turística cinco veces mayor que la que disponía hasta el año pasado.

Notas sociales

Bodas de oro matrimoniales. — SAN LUIS. — Celebraron sus bodas de oro matrimoniales los esposos Mario Exequiel Flores y Filomena Chaves.

Honróse al patrono de la Provincia

SAN LUIS. — En Salinas del Bebedero se celebraron las fiestas en honor del santo patrono San Luis Rey de Francia, con la asistencia de autoridades provinciales.

En el templo erigido en el lugar, asistieron las autoridades a la misa concelebrada por el obispo diocesano, monseñor Juan Rodolfo Laise, quien en su homilía recordó la celebración de las bodas de la fundación de la capilla, e instó a los fieles a mantenerse unidos y seguir trabajando para la prosperidad del lugar. Terminada la misa, se procedió a realizar la procesión que recorrió la población portando la imagen del santo patrono.

En horas de la noche, en el Club Recreativo se sirvió una cena a la que asistió gran cantidad de público, junto con las autoridades provinciales.

Radio Club

SAN LUIS. — Radio Club San Luis convocó a asamblea de socios que tendrá lugar el 31 del corriente, en su sede social, en la que se considerará la memoria y balance anual.

Juramento de nuevos magistrados

SAN LUIS. — Tres nuevos magistrados prestaron juramento en una ceremonia cumplida en el salón de acuerdos del Superior Tribunal de Justicia.

El doctor Fermín Robledo, presidente del alto tribunal, tomó el juramento de práctica. En primer término lo hizo la doctora Edith Sáiz de Fernández Villavicencio (hasta ese momento juez del Crimen de San Luis) que asumió funciones de camarista de la Cámara primera en lo Civil, Comercial y Minas de la Primera Circunscripción Judicial. La nueva camarista es la primera mujer que desempeña esas funciones en la provincia. A continuación prestaron juramento el doctor Miguel Alfredo José, como juez del Crimen de San Luis, quien cumplía antes las mismas funciones en Villa Mercedes, y el doctor Oscar A. Bianchi, como juez en lo Civil, Comercial, Minas y Laboral de la ciudad de San Luis.

El acto contó con la presencia del ministro de Gobierno, doctor Audelino Torrontegui, que representó al gobernador de la provincia, y de los subsecretarios de Gobierno, doctor Nicomedes Muñoz y de Educación, doctor Pedro Humberto González.

San Rafael

La explicación se dirigió a alumnos de la escuela "Pascual Iaccarini".

Demostración sobre el empleo de plaguicidas

SAN RAFAEL. — Una demostración práctica sobre preparación de polisulfuro de calcio ofreció el jefe de la Agencia de Extensión Rural de San Rafael, dependiente del INTA, ingeniero José Evangelista.

La demostración estuvo dirigida a los alumnos del último curso de la Escuela Técnica Agraria "Pascual Iaccarini" y se llevó a cabo en la finca experimental de ese establecimiento, ubicada en calle Tirasso.

El ingeniero Evangelista insistió en detalles prácticos de la preparación de este plaguicida, que generalmente no son tenidos en cuenta y con ello se procuró despertar la inquietud de los productores, en razón de su generalizado uso en el medio.

Insistió, también, tras su preparación, en los altos costos que han alcanzado la mayoría de los plaguicidas lo que permite, con su preparación en la misma finca, disponer del producto en la oportunidad más adecuada para su aplicación. Destacó que la cal y el azufre, sus ingredientes básicos, generalmente se disponen en la mayoría de las fincas, lo que permite sin mayores erogaciones, disponer de un buen producto siempre que su elaboración se haga bien.

Señaló asimismo que quien elabore en su finca el polisulfuro, puede llevar muestras a la Agencia de Extensión Rural del INTA, en Bombal y Belgrano de esta ciudad, donde se determinará la concentración del producto y se lo asesorará adecuadamente sobre la proporción en que se debe diluir. Señaló asimismo que en la referida Agencia se ha preparado un folleto con detalles de la preparación y tabla de dilución a la dosis en que se debe usar.

Entidades de bien público

Cámara Júnior. SAN RAFAEL. — En las instalaciones de la Cámara de Comercio se dictará hoy a las 15, un curso de "Normas parlamentarias", oportunidad en que disertará el escribano Carlos Adolfo Ríos, sobre ese tema. La comisión de capacitación directiva ha invitado a concurrir a los miembros y aspirantes del capítulo local.

Agasajarán a ex funcionario de Agua y Energía

SAN RAFAEL. — La Cámara de Comercio, Industrias y Agricultura agasajará al ingeniero Jorge A. Pegoraro, hoy a las 13, en el Jóckey Club. La demostración al ex-administrador de Agua y Energía de la Nación responde a las realizaciones en el departamento de San Rafael mientras Pegoraro rigió los destinos de ese organismo nacional, hecho que ha comprometido el reconocimiento de los empresarios sanrafaelinos.

Crearían el Departamento de Veterinaria

SAN RAFAEL. — Informó la Facultad de Ciencias Aplicadas a la Industria que por disposición del decano organizador y como resultado del estudio de un proyecto de departamentalización que abarca las distintas carreras que se cursan en esa Facultad, en el curso de una reunión realizada el 23 de este mes fue tratada la departamentalización de Veterinaria, con participación de la asesoría docente.

Indica que "las conclusiones a las cuales se arribó en la mencionada reunión, fueron expuestas al decano por el asesor docente y el presidente del Departamento de Veterinaria, manifestandose haber llegado a un total acuerdo en los trámites a seguir a los efectos de producir los cambios que el Departamento de Veterinaria estima necesarios".

Registro de aspirantes

Hasta hoy a las 12, estará abierto el registro de aspirantes a las siguientes cátedras: Análisis Matematico II, de segundo ano del ciclo básico, e Industrias Peroquímica, de 6º año de la carrera de Ingeniería de Petroquímica y Mineralurgia.

Injertación de la vid en un cursillo

SAN RAFAEL. — Se iniciará hoy un cursillo sobre injertación de vid, organizado por los clubes Juveniles Rurales 4-A "Juventud Unida" y "El Vencedor", auspiciados por la Agencia de Extensión Rural San Rafael dependiente del INTA.

Hoy, a las 9.30, en la finca del socio Juan Carlos Pérez, ex finca Guillermo Sala, ubicada en calle Santa Teresa a 300 metros de la ruta 143 en Rama Caída, se hará la demostración práctica sobre "Selección y conservación de estacas de vid en frigorífico".

El curso estará a cargo del ingeniero agrónomo Jorge O. Gatica, asesor técnico de la Agencia de Extensión Rural, quien desarrollará los siguientes temas: "Injertación de viñedos", "Tipos de injerto", "Injerto en T leñoso" e "Injerto de púas".

También hoy, a partir de las 14.30, en la finca del señor Berardo Juanes, ubicada frente a la fábrica Isern, en Cuadro Benegas, se hará una demostración sobre "Injerto de púas", a cargo del socio 4-A Jorge Lujan y del señor F. Casia.

El cursillo proseguirá en la primera quincena de noviembre, con prácticas de injerto en "T" lenoso, pudiendo participar los viticultores interesados.

Educacionales

Horas de cátedra - SAN RAFAEL. — Hoy, a las 10, en la Escuela de Bachillerato y Magisterio Especializado Nº 2 "Mercedes Alvarez de Segura", se ofrecerán dos horas de manualidades, en 3er. año, 2ª división, en carácter remplazante, en su local de calle Chile 339.

El desareno del dique Galileo Vitali

SAN RAFAEL. — La Subdelegación de Aguas del Río Diamante ha dado a conocer las fechas en que se procederá al desareno del dique "Ingeniero Galileo Vitali".

Son las siguientes: hoy, 30 de setiembre; 15 y 30 de octubre; 11, 21 y 30 de noviembre; 11, 21 y 31 de diciembre; 11, 21 y 31 de enero y 9, 19 y 28 de febrero y 15 y 30 de marzo.

Audiovisual sobre la vida en la montaña

SAN RAFAEL. — Hoy, a las 18, en el teatro de la Escuela "Rodolfo Iselin", se ofrecerá una audiovisual sobre geografía, costumbres, leyendas y otros tópicos referidos a la zona cordillerana de Mendoza.

Las llamadas "veranadas", la vida de los puesteros, los imponentes paisajes de la zona, el nacimiento de los ríos Atuel y Diamante, las leyendas y costumbres de los pobladores de la región, son expuestos en este audiovisual que ha preparado el señor Saturnino Martín, quien tendrá a su cargo la proyección.

El acto cuenta con los auspicios de la Dirección Municipal de Cultura, y se ha invitado a concurrir al público en general, especialmente a integrantes de entidades culturales y estudiantes.

Aniversario de un hospital

SAN RAFAEL. — Con motivo de la celebración del décimo aniversario del Hospital Español del Sur Mendocino, el Centro Andaluz ofrecerá un vino de honor a los directivos de aquella institución, el domingo, a las 11.30 en su sede social.

Entidades Vecinales

Unión Vecinal Juan XXIII. SAN RAFAEL. — Fue renovada la comisión directiva, durante una reunión realizada en la Escuela Nacional 137. Quedó así constituida: presidente, Luis Quiles; vicepresidente, Alfredo Zapata; secretario, René García; tesorera, Alicia de Porotti; cuatro vocales y revisadores de cuentas: Zulliman Bittar y Nélida Becerra.

Departamentales

Godoy Cruz

El mercado municipal será inaugurado hoy

GODOY CRUZ. — Hoy a las 11, quedará inaugurado en forma oficial el primer mercado municipal modelo, el primer eslabón de una cadena de este tipo que la Comuna de Godoy Cruz instalará en el departamento, según se informó.

Agrega que estará ubicado en el centro comercial del Segundo Barrio Empleados de Comercio y beneficiará a los pobladores de once barrios densamente poblados: Villa del Parque, Empleados de Comercio, Parque Sur, Virgen del Valle, Los Cerrillos, San Ignacio, Gas del Estado, Judicial, Jardín Serrano, Gráfico y Supe Sur.

Esta iniciativa se ha concretado mediante una acción coordinada entre la intervención federal, la Municipalidad de Godoy Cruz, la CGT regional Mendoza, el Matadero Frigorífico Mendoza, el Centro Empleados de Comercio y las organizaciones de base de la zona.

Se expresa que la carne llega al público con precios considerablemente más bajos que los oficiales y con carne de novillo de primera calidad. También están en actividad puestos de venta de verduras, frutas, lácteos, chacinados, pan, almacén y artículos del hogar, con precios más bajos que los vigentes en plaza.

La atención se brinda dentro del regimen de ferias municipales, es decir, de lunes a sábados en horas de la mañana y tarde. Han sido invitado al acto autoridades provinciales, gremiales y uniones vecinales y unidades básicas de la zona de influencia.

Las Heras

Barrios Aeronáutico y Castro González

LAS HERAS. — La unión vecinal de los barrios Aeronáutico y Castro González realizará asamblea general extraordinaria hoy, a las 17, en el local de la escuela "Cadetes de Aeronáutica", Tacuarí y Ejército Argentino, del barrio Aeronáutico, con el objeto de considerar el siguiente orden del día: lectura del acta de la asamblea anterior; reajute de tarifa de acuerdo a servicio de agua; designación de dos asambleístas, para que suscriban el acta juntamente con el presidente y secretario.

Seguro de sepelio para municipales

GODOY CRUZ. — En la sede del Sindicato de Obreros y Empleados Municipales de Godoy Cruz fue firmado un convenio entre el gremio y "Tres Provincias S.R.L.", mediante el cual se establece un seguro de sepelio, para todos los agentes de la comuna, y que comprende la prestación total del servicio en caso de fallecimiento de cualquiera de los socios.

La cuota mensual del servicio se ha fijado en $ 6 por personas asegurada y el límite para ingresar se fijó en 60 años, pudiéndose incluir en la póliza a los familiares directos, quienes abonarán el mismo importe por mes que el titular. El convenio tiene duración indefinida.

La firma del convenio se realizó en el transcurso de un acto, al que asistieron la comisión directiva del gremio; el secretario de Gobierno y Acción Social de la comuna, Ricardo R. Lilloy, representantes de "Tres Provincias S.R.L." y numerosos asociados. Suscribieron el documento el señor Enrique Eugenio Alvea, por el Sindicato de Obreros Municipales, y el señor René Marcos Lemos, por la empresa prestataria de los servicios.

Guaymallén

Labor de la Dirección de Obras Municipales

GUAYMALLEN. — La Municipalidad de Guaymallén dio a conocer una síntesis de la actividad desplegada por la dirección de Obras Comunales durante este mes.

En el cementerio departamental, personal de esa dirección prosigue la construcción de nichos para adultos, mientras que en plaza "Los Patricios", de Villa Nueva, colocó doce bancos de madera con patas de hormigón.

Las tareas registraron continuidad en calle Pedro Molina, donde ubicó 58 postes para luz de gas a mercurio. En la escuela "Dalmacio Vélez Sarsfield", de Villa Nueva, erige el cierre perimetral dentro de ella. Igual tarea —cierre perimetral— realiza en el Sindicato de Obreros y Empleados Municipales de Guaymallén, que tiene su sede en la localidad cabecera de Villa Nueva.

Con intervención de sección Pintura de la dirección de Obras Municipales, la comuna pintó en su totalidad la sede de la Unión Vecinal "Eva Perón", del distrito Jesús Nazareno, como también la arboleda del área; también pintó el total de aulas, puertas, ventanas y muros exteriores de los establecimientos educacionales "Dalmacio Vélez Sarsfield", de Villa Nueva y "Teniente Aguirre", este último ubicado en Carril Nacional casi esquina Silvano Rodríguez, de Km. 8.

Otras colaboraciones registra esta sección con escuelas y entidades. A las primeras —escuelas "Alejandro Mathus" de Bermejo; "Andrés Ferreyra", de San José y "Fray Benito Lamas", de Villa Nueva— les ha efectuado reparaciones en cañerías y otros trabajos, mientras que al Centro de Salud Nº 16, de Villa Nueva, también le ha concretado labores.

Ha iniciado la remodelación de plazoleta "El Indio", en San José, entre tanto en el edificio municipal central de Villa Nueva, concretó varios arreglos de carácter sanitario. Con respecto a los entes de bien público, la cooperación consistió en aporte de mano de obra.

Luján

Sociales

Compromiso. - LUJAN. — En el transcurso de una misa oficiada en la parroquia del Perpetuo Socorro de Chacras de Coria, quedó formalizado el compromiso matrimonial de la señorita Nilda Alicia Yanzón con el señor Domingo Daniel Prieto.

COMUNICADO

Cooperativa de Vivienda U.T.M.A. Ltda.

INFORMA

A todos los pre-adjudicatarios del Barrio proyectado que el próximo Domingo 31 del corriente a las 9,30 horas se realizará una reunión a título informativo de las gestiones realizadas hasta la fecha para la concreción de dicho barrio, la cual se llevará a cabo en la SEDE de la misma, sita en Dorrego Nº 841 - Dorrego - Departamento Guaymallén - Mendoza.

NO FALTE

30|8|F|87182|30|8

Federación Argentina de Empleados de Casinos

CHILE 1746 — TELEFONO 257369 — MENDOZA

SALTA, 6 de agosto de 1975

Ref.: CONVOCATORIA VI CONGRESO ORDINARIO.

VI CONGRESO ORDINARIO A REALIZARSE EL DIA 25 DE SETIEMBRE DE 1975 EN LA CIUDAD DE MENDOZA

ORDEN DEL DIA

1º) Apertura del Congreso.
2º) Designación de la Comisión de Poderes.
3º) Designación de autoridades del Congreso (1 vicepresidente y 2 secretarios de actas).
4º) Lectura del acta anterior.
5º) Designación de dos compañeros para firmar el acta.
6º) Consideración de la Memoria y Balance período 1974/75.
7º) Clausura del Congreso.

CESAR A. R. AGUIRRE
Secretario General F.A.D.E.C.

30|8|C|315|30|8

Federación Argentina de Empleados de Casinos

CHILE 1746 — TELEFONO 257369 — MENDOZA

SALTA, 6 de agosto de 1975

Ref.: CONVOCATORIA V CONGRESO EXTRAORDINARIO.

V CONGRESO EXTRAORDINARIO A REALIZARSE LOS DIAS 26 Y 27 DE SETIEMBRE DE 1975 EN LA CIUDAD DE MENDOZA

ORDEN DEL DIA

1º) Apertura del Congreso.
2º) Designación de la Comisión de Poderes.
3º) Designación de autoridades del Congreso (1 vicepresidente y 2 secretarios de actas).
4º) Lectura del acta anterior.
5º) Informe de la Comisión Directiva.
6º) Elección de la Junta Electoral.
7º) Elección nuevas autoridades por finalización de mandato (arts. 48 y 50 del Estatuto).
8º) Asunción de las nuevas autoridades.
9º) Designación de dos compañeros para firmar el acta.
10º) Clausura del Congreso.

CESAR A. R. AGUIRRE
Secretario General F.A.D.E.C.

30|8|C|315|30|8

Señor vecino de GODOY CRUZ

Se encuentran al cobro las Tasas Ejercicio 1975 correspondientes a los servicios: ALUMBRADO PUBLICO - RECOLECCION de RESIDUOS - LIMPIEZA y RIEGO de CALLES - ARREGLOS y REPARACION de ACEQUIAS, ARBOLADO y su CONSERVACION.

Como Usted comprenderá, son servicios indispensables que la Municipalidad presta a la Comunidad y cuyos beneficios tienen como contrapartida un costo que todos los vecinos de Godoy Cruz deben contribuir a solventar, de acuerdo a la Ley.

Para pagar debe solicitar la boleta de depósito bancaria correspondiente en la Dirección de Recaudaciones, en horario de 7 a 20 horas.

Si puede pagar el total antes del 15 DE SETIEMBRE DE 1975 ganará el 10% de Descuento Si no puede ganar el descuento, debe pagar la mitad de su aforo antes del 15 DE SETIEMBRE DE 1975 y acercarse luego por la Dirección de Recaudaciones para solicitar las boletas de depósito que corresponden a las otras dos (2) cuotas, que vencen respectivamente el 10 DE OCTUBRE Y 12 DE DICIEMBRE DE 1975.

Si no paga en las fechas indicadas tendrá que concurrir a la Dirección de Recaudaciones para que le incluyan en la boleta el recargo correspondiente. (Esto siempre que no se haya iniciado ya la vía judicial.

VENCE: 15 - 9 - 75

30|8|F|87153|14|9|A

UNION JUDICIALES, ESTATALES Y MAGISTERIO PARA LA VIVIENDA

U.J.E.M.VI.

NECOCHEA 31 - 1º P. - OF. 9/10 - TELEFONO 259422 - MENDOZA

COMUNICADO A LOS PREADJUDICATARIOS DE LAS MANZANAS: 1, 2, 3, 4 y 5

El Consejo Directivo de U.J.E.M.VI. - UNION JUDICIALES, ESTATALES Y MAGISTERIO PARA LA VIVIENDA, comunica a los preadjudicatarios de las Manzanas 1, 2, 3, 4 y 5 del Barrio JARDIN NORTE, que el día sábado 30 del corriente mes a las 16 horas, se llevará a cabo una Asamblea Informativa en la sede de la Escuela Patricias Mendocinas, sita en calle Patricias Mendocinas y Gutiérrez de esta ciudad capital.

En la misma se tratarán temas estrechamente vinculados con la entrega de las viviendas de las manzanas ya citadas, como así también sobre los aportes a efectuar al Banco Hipotecario Nacional.

Este Consejo Directivo se hace un deber comunicar a los señores preadjudicatarios la **obligatoriedad de asistencia** a la misma, ya que ella servirá de base para la próxima Asamblea General Extraordinaria que se llevará a cabo el día 15 de setiembre del corriente año. p/Consejo Directivo.

Nélida Calfa — Tesorera
Orlando José Vera — Secretario
Edgardo A. Civit Evans — Presidente

30|8|87264|30|8

San Juan

Se dejó sin efecto la huelga policial

Posible sanción a jerarquizados

SAN JUAN. — En la mañana de ayer fue levantada la huelga de la Policía de la Provincia, cuyos efectivos se habían acuartelado desde el miércoles pasado en reclamo de mejoras salariales.

Tras una intimación del Poder Ejecutivo que venció a las 12 de ayer, las fuerzas policiales volvieron a sus actividades específicas en todas sus sedes y reanudaron la vigilancia de los lugares estratégicos, especialmente la Casa de Gobierno, bancos y otros.

El Poder Ejecutivo, mediante un decreto, había intimado al personal que se encontraba ejercitando las medidas de fuerza "a hacer devolución dentro del término de 12 horas de los uniformes, armamentos y movilidades provistas por la repartición policial".

El decreto contemplaba también la promoción de medidas legales, la comunicación al Ministerio del Interior, a los fines previstos por la legislación vinculada al estado de sitio y a la represión de las actividades subversivas. Se procuraría también de las fuerzas de seguridad de la Nación el auxilio necesario para el cumplimiento de lo dispuesto.

El jefe de Policía de la Provincia, señor Graci y Susini informó que no hubo negociación con los huelguistas de ningún tipo. Por otra parte, extraoficialmente, se señaló que el gobierno dispondría que el miércoles de la semana venidera se pague el sueldo vigente hasta ahora con el 160 por ciento de incremento a cuenta de los aumentos que se establezcan.

Trascendió también que la repartición policial estaría decidida a aplicar sanciones al personal superior que participó del movimiento de fuerza e involucró a más de 2.000 agentes de distintos servicios de seguridad dependientes de la provincia.

Normalizan servicios de obra social

SAN JUAN. — Entre el Colegio Médico de San Juan y la Dirección de Obra Social de la Provincia se convino la normalización de los servicios interrumpidos por un conflicto entre ambas entidades.

El acuerdo logrado se basa en el pago inmediato al Colegio Médico de la facturación correspondiente al mes de enero pasado, la refinanciación de la deuda a corto plazo, el pago de las facturas no vencidas, contra su presentación, y el establecimiento de un nuevo convenio.

Reuniones entre empresarios y gremialistas

SAN JUAN — La Federación Económica y la delegación regional de la CGT, iniciaron reuniones conjuntas para considerar los principales problemas de la provincia, y en particular los relacionados con la desocupación, que afectan por igual, se afirmó, a empresarios y trabajadores.

En el curso de la reunión la CGT dio a conocer cifras parciales, originadas en la delegación de Trabajo, relacionadas con la desocupación en San Juan. En el gremio metalúrgico hubo 50 despidos o suspensiones; en la construcción, los despidos desde el 1º de junio fueron 1.600; en los gremios vitivinícolas, se registran 1.200 despidos de obreros de la viña y en menor número en las bodegas; en la industria de la madera se logró una solución transitoria mediante un acuerdo que significará suspensiones rotativas.

Se señaló que en el gremio de la construcción la situación se agravará porque hay importantes grupos de viviendas terminadas o a punto de terminarse.

El presidente de la Federación Económica, Eusebio Baltasar Zapata, recordó que la economía de la provincia se desenvuelve en función de la industria vitivinícola, de la cual proviene el 90 por ciento de los recursos de San Juan, actividad que está pasando por serias dificultades.

Aludió al empeño conjunto por mantener la paz social en la provincia, y en cuanto a la desocupación, expresó que es un mal para obreros y empresarios, en particular para el comercio.

USADOS

OPEL 75
FIAT 600 72-74
PEUGEOT 504 73
DODGE 1500 72
FIAT 128 72
DODGE GTX 72
RENAULT 12 71
GORDINI 71
RENAULT 4 71
DODGE 70

Sábados abierto de 9 a 13 Horas

MARIO GOLDSTEIN s.a.

Catamarca 586 - Mza.

29|8|F|370|30|8

VENDO 4 L
Modelo 1968
O permuto por chapas de zinc nuevas.
SAN MARTIN 444
Las Heras
30|8|C|299|30|8

oro
HASTA $ 380
ESPEJO 271 PISO 2 OFIC. 1

JOSE Y DOMINGO B. SELLA
TIBURCIO BENEGAS 776 — MARTILLERO PUBLICO — TELEFONO 247447 — CIUDAD
Orden Est. Contable, Mueblería p/cierre y Consignatarios.
GRAN **REMATE** SIN BASE
en Calle TIBURCIO BENEGAS 776 - Ciudad
6 Heladeras nuevas y usadas, 4 máq. de escribir Olivetti y Remington nuevas y de sumar eléct. Caja Registradora National eléct. 3 motores de 2 ½ - ½ y ¼ HP. Soberbio Compresor 200 Lbs c/motor completo. Soldadora eléctrica 300 Amp. —Gran Montura— 4 Armas antiguas, 5 lavarropas a paletas nuevos y otros. Grabador Philips, Combinados Stereos nuevos, 5 cocinas nuevas y usadas, 20 alacenas nuevas. Palla cobre, máquina de coser Industrial Singer y 5 más familiares, 8 bicicletas c/nuevas (2 plegables), acondicionador de aire frío-calor. Máq. grabar metales, juegos jardín hierro 300 colchones y almohadas, cinta métrica 25 mts. heladeras comerciales carnicera y 2 puertas, Cas Stereo, Radios, Calefón inst. Reel, Fotometro, 10 Quinqués, Libros, cortadora de Fiembre.
MUEBLES: Soberbio Juego Comedor c/modular enchapado nogal y marquetería y otros, 10 juegos dormitorios nuevos y usados con y sin ropero, 12 juegos de living nuevos, 7 modulares, 20 roperos grandes y chicos, camas de 1 y 2 ½ plaza, mesas de luz, cómodas, toilet, estantería metálica de 3 mts. puerta vidriera, cama marinera, cuchetas, 20 aparadores al Lake, 20 mesas nerolite extensible, redondas y libro, 400 sillas nuevas y todo cuanto se encuentra en nuestra casa de Remates.
MAÑANA 8,30 Horas
"SU CASA DE REMATES" lo invita a la exposición HOY de 10 a 12 y 16 a 20 hs.
30|8|F|87170|30|8

AUTOS USADOS

AUTOMOVILES
Dodge 1500 GT 90 74
Peugeot 504 XSE 73
Rojo
Dodge 1500 .. 73
Renault 4 S .. 73
Cupé Polara Dodge 72
Dodge Polara . 70
Dodge GT 69
Fiat 1500 67
Renault R-4 .. 69
Renault R-4 .. 68
Cupé Fiat 800. 68
Fiat 600-E ... 68
Valiant IV ... 67
Renault 4-L ... 64

PICK UP
Rastrojero ... 75
Dodge Diesel . 75
Roja
Ford Ranchero. 73
Blanco
Peugeot T-4B . 72
Celeste
Dodge DP 100 Diesel 70
Celeste
Rastrojero Diesel 64

Hoy atendemos de 9.30 a 13 y de 15 a 19 hs.

PRIMO MESCHINI S.A.
CONCESIONARIO DODGE
Rioja 1448 - San Juan 1457
Tel. 250800 - Mendoza
30|8|F|87216|30|8

ORO
PAGO $ 410. Gr. Of.
RESCATO POLIZAS
JOYERIA BASSO
SAN JUAN 1359.
27|8|C|358|29

Motoniveladorista
NECESITAMOS
CARRIL SARMIENTO 1342 — LUZURIAGA
30|8|F|87252|31|8

VENDEMOS
Dos prensas contínuas de dos bocas, marca "STASI" Buen estado.
Dos prensas hidráulicas "STASI" con carros y jaulas correspondientes.
Una caldera vertical de 5 atmósferas.
Un motor Diesel, dos cilindros, 60 HP con generador y tablero eléctrico.
Un motor Diesel, 5 HP con generador.
PIPERBO S.A.
Isla Chica - Maipú - Mendoza - Tel. 61, Palmira
30|8|F|87240|21|9

ORO
COMPRO
Monedas, medallas y relojes de colección. El mejor precio de Mendoza.
Sábados todo el día
SALTA 1716 - DPTO. 3
CIUDAD
24|8|C|691|30|8

FIAT 125 - 73
UNICO DUEÑO, IMPECABLE
VENDO
JULIO L. AGUIRRE 365
30|8|C|356|30|8

EN LUJAN
Casa amplia adobes 5 hab. 2 coc. y demás comodidades, e/vehículo, vendo o permuto por casa chica en Luján - Chile 1713 - Luján
30|8|F|87200|30|8

FIAT 1500 - 66
VENDO - IMPECABLE
Agustín Alvarez 1895.
Godoy Cruz - Teléfono 248223
30|8|T|06546|30|8

NECESITAMOS OPERARIOS
PRESENTARSE DIA LUNES DE 7 A 14 HORAS EN
CURTIEMBRE MENDOZA S.A.
Carril Rodríguez Peña y Pescara - General Gutiérrez
30|8|F|87254|31|8

Particular Vende
FIAT 600 MODELO 1969
$ 68.000,— CONTADO
Tratar: SABADO 30/8/75, DE 9 A 13 HORAS
EUSEBIO BLANCO 421 — CIUDAD
30|8|F|87199|30|8

COMPRO
PRENSA USADA 200 T.T.
OFERTAS A: TELEFONO 223049
Unicamente de 9 a 13 horas.
30|8|F|87148|31|8

ESTUDIANTES-PROFESIONALES
Super oferta limitada
NORMAN 600
$4.800oo contado
O 7 cuotas de $ 900oo

domingo dolce
MAQUINAS Y AMOBLAMIENTOS PARA OFICINA
VENTAS: Avda. España esq. Rivadavia
Tel. 254795.- 292007

Camión Bedford Vendo
Con carrocería, doble baranda. Estado general impecable
ESTACION DE SERVICIO - LOS CORRALITOS
30|8|F|87263|31|8

REZAGOS DE EJERCITO
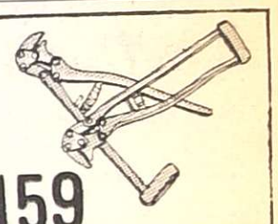
PINZA CORTA ALAMBRE $ 159
BIDON PLEGABLE PARA AGUA $ 129
MITRE 1521 CIUDAD (A 20 METROS DE AVENIDA LAS HERAS)
EL SURTIDO MAS COMPLETO DEL PAIS EN REZAGOS DE EJERCITO
28|8|T

GUIA PROFESIONAL

MEDICOS

CONSULTORIO MEDICO
Clínica Médica - Nutrición - Diabetes - Enfermedades de los huesos - Enfermedades de la mujer - Cirugía general.
DOCTORES
LUCIA MAMMANA
H. DANIEL QUIROGA
LUIS A. LANOUGUERE
RODOLFO GUEVARA
Espejo 333.—Planta baja. Dpto. 2. Ciudad - Turnos: Teléfono 253031 - Mutuales.
30|8|F|37265|31|8

Dr. ANGEL C. NAVARRO
Cirugía - Atiende lunes, miércoles y viernes de 17 a 20 hs. Reserve turno. Alpatacal 2755. Teléf. 214325. 1|11|F|Pte.|A

Dr. FRANCISCO YAZLLE
Cirugía general. Cirugía del Aparato Digestivo. Proctología. Solicitar turno. San Juan 325. Teléf. 292137. 8|2|F|Pte.

Dr. I. SCHERBOSKY
Clínica - Especialista en enfermedades bronco pulmonares. Asma. Pedir turno. José F. Moreno 2760, Tel. 257402 y 258616. 14|11|F|74067|Pte.

Dr. KALIMAN
CLINICA GENERAL
Medicina Psicotomática - Consultas de 15 a 19 hs. Se atiende mutuales, Sgto. Cabral 706, Ciudad. Teléfono 290500. 15|4|F|50803|Pte.

Dr. OSCAR E. CAMINOS
Clínica y Cirugía - Obesidad - Várices - Vejez - Enf. Venéreas - Impotencia. - Mutuales. Sarmiento. 777. De 11 a 13 - 17 a 21 hs. 9|1|F|Pte.

Dr. RODRIGUEZ SAA
CLINICA GENERAL
Dra. RODRIGUEZ SAA
PIEL - DEPILACION
Martínez de Rosas 2055 (entre Sulpacha y Paraná). Teléf. 256378. 24|7|F|77882|Pte.

VIAS URINARIAS

Dr. IGNACIO J. ROMEO
CIRUGIA VIAS URINARIAS
Cirugía general. Diariamente desde 17 horas. Pedir turno. República de Siria 325. Teléfono 292220. F|Pte.

Dr. MANUEL BIANCHI
Riñón, vejiga, próstata y genitales. Esterilidad masculina. Turnos desde las 16 horas. Tel. 256234. - Agustín Alvarez 250. 4|6|F|66024|Pte.

Dr. ALBERTO PABLO CORICA
ESPECIALIZADO EN EE. UU.
Enfermedades vías urinarias, Adultos y niños. Colón 532 - Turnos Teléfonos 240835 y 252553. 29|1|F|29090|Pte.

DOCTOR
Alberto David Bekerman
Especializado en EE. UU. Cirugía vías urinarias. Adultos y niños. Esterilidad. San Martín (Sur) 69. G. Cruz. 9 de Julio 1189. 2º "15". Turnos: tel. 220078. 5|8|C|940|31|9

APARATO DIGESTIVO

Dr. OMAR MUSRI
Atiende Mendoza: Sanatorio Policlínico Guaymallén - Tel. 218052. San Martín: Sanatorio Argentino, Rivadavia: Sanatorio Carrasco y Bertona. 6|2|F|62272|Pte.

Dr. NESTOR MATUSCHKA
Clínico. Aparato digestivo, hígado, estómago, intestino, hemorroides. Diariamente desde las 17. Turnos a los teléfonos 291752 y 248241. - Colón 185 - 4º Piso. 9|12|F|75176|Pte.

NUTRICION

DOCTOR
RICARDO W. ESTRELLA
Clínica médica. Nutrición, Hormonas. 10 a 13 y 17.30 a 21.30 hs. Mutuales. Unicamente con turno. - Necochea 292. Tel. 216006 - 242897 y 218766. 1|2|F|4012|Pte.

Dr. MINUCHIN
Obesidad, Diabetes, Delgadez, Gota, Arteriesclerosis, Aparato digestivo. Turnos. Roca 20, Las Heras, Tel. 254402. Amigorena 80, Ciudad, Tel. 244777. 3|12|F|Pte.

OBESIDAD

Dr. MARIO R. LEVIN
OBESIDAD
Director Centro Médico. Modelación Corporal Post Parto y Obesidad. S. Martín 1464, G. Cruz. Tel. 246897. Mutuales. 15|7|F|Pte.

Dr. ALBERTO SEVILLA
Médico director Institutos de Obesidad, Asma y Alergia de Mendoza, Córdoba, Buenos Aires
Obesidad y celulitis deformante, Várices y hemorroides. Trat. sin dolor. Departamentos especializados: Cardiología, Radiología, Cirugía plástica, Injerto de cabello, Dres. Edgardo Escobar - Prof. Tomás Hughes). Avda. Colón 232, Tel. 241440 - 290006. Atendemos nuevamente mutuales. 27|7|F|58110|Pte.

VARICES

Dr. SPINETTA REGUERO
Várices - Trat. no operatorio por electro fulguración. Cirugía. Espec., E paña. Turnos: Junín 213. Barrio Bombal. Tel. 244111. 17|4|F|75664|Pte.

Dres. ALBERTO SEVILLA EDGARDO ESCOBAR
Tratamientos várices y hemorroides sin operación ni abandono de trabajo| Avda. Colón 232, Teléfonos 241440 - 290006. 27|7|F|58111|Pte.

HOMEOPATIA

Dr. LAZARO WASSERMAN
Dr. DANIEL J. LISSIN
Atiende remplazo de su ex colega días 4 - 5 y 6 de Setiembre. Turnos: Roque Sáenz Peña 315. Tel. 250898. 28|8|F|86827|6|9

PSIQUIATRAS

Dr. RAUL ANTUN
Especializado en Europa. Lunes, Miércoles y Viernes. Entre Ríos 226, Turno de 14 a 19. Tel. 257256. 8|3|F|Pte.

Dr. JULIO JOSE HERRERA
EX PROFESOR TITULAR DE PSIQUIATRIA
Pedir turno. Entre Ríos 226. - Tel. 257256. 4|4|F|60870|Pte.|A

Dra. DELIA RODRIGUEZ de NAZAR
Nuevo domicilio Psiquiatra. Nerviosas y mentales (niños y adultos). Manuel A. Sáez 581. Turnos: Tel. 247858. 4|5|F|57392|Pte.-A.

Dr. NICOLAS I. GIUDICE
PSIQUIATRA
25 de Mayo 1234. Reservar turno. Teléf. 256545. 12|5|F|Pte.|A.

GINECOLOGIA

Dres. H. BRANDI
Fertilidad Matrimonial. Menopausia - Cirugía Ginecológica - Partos. - San Lorenzo 222, Tel. 243286. San Martín 1408 - Godoy Cruz. Tel. 221482 - Turnos. 30|7|F|79094|Pte.

ESPECIALISTAS EN SEÑORAS

Dra. ELVIRA AXENFELD
Señoras. Embarazos. Partos. De 17 a 20 horas. San Martín 1881, Dpto. 1. Tel. 216150. Turnos. Pte.-A.

JOSE N. MALAH
Señoras, Esterilidad, Partos, 17.30 a 21.30. Necochea 292, Ciudad. Tel. 216006. Mutuales con turnos: Teléfono 218766. 30|4|F|56675|Pte.

ESPECIALISTAS EN NIÑOS

Dr. JUAN S. ROMERO
Especialista en niños, Clínica, Cirugía. Jefe Servicio Niños Hosp. Español. De 15.30 a 19 horas. San Martín 986, Godoy Cruz. T. 220893. 14|2|F|62978|Pte.

PROFESOR
Dr. HUMBERTO J. NOTTI
nes de 15 a 18. Mitre 954. Teléfo- Atiende: lunes, miércoles y viernes 240453. 16|7|F|76212|Pte.

GARGANTA, NARIZ Y OIDO

Dr. LUIS E. MONETTI
10-12 - 18-21 horas, 9 de Julio 1050. Tel. 249323. Particular teléfono 246661. 31|12|F|Pte.

Dr. WASHINGTON H. PELUC RODRIGUEZ
Profesor adjunto de la cátedra de Nariz, Garganta y Oído de la U. N. C. Colón 185. - Nuevo teléfono: 246464. 23|8|F|85722|Pte.

ESPECIALISTAS DE LA PIEL

ALBERTO TORRES CORTIJO
Ex médico becario Univ. Madrid, Emilio Civit 43, 1er. Piso. Turnos de tarde al Tel. 255760. 21|11|F|Pte.|

Dr. ALBERTO J. GRINBERG
Enfermedades de la piel, Alergia dermatológica .Horario, lunes a viernes, 17 a 21 hs. Sarmiento 777, Mendoza. 15|7|F|75872|Pte.

Dr. RAUL FASCETO
Enfermedades de la Piel. Depilación. - Avenida España 866. Teléfono 244133. 30|8|C|329|1|9

CIRUGIA ESTETICA

Dr. HUGO SALOMON
Unicamente Cirugía estética funcional de nariz. Clínica Godoy Cruz, Godoy Cruz 333, Teléfonos 215951 y 215952. Mutuales. 10|1|F|Pte.|D.

Dr. ENRIQUE VELASCO
Cirugía estética, plástica reparadora, Lunes, miércoles y viernes, de 17 a 20 horas. Rioja 1153, Tel. 244806. 1|12|F|58682|Pte.

OCULISTAS

Dr. ZALDIVAR
Dra. MISTELI
Nueva dirección: Av. Emilio Civit 685, Ciudad. Tels. 257000 - 257100
14|1|F|Pte.

Dr. ALVAREZ NOQUE
SOLICITAR TURNO
Enfermedades y cirugía de ojos. Mitre 896 Tels.: 241443 - 241805. 4|6|F|Pte.|

CLINICA DE OJOS
Atendido por
16 Médicos Oftalmólogos y 6 Auxiliares Técnicos Universitarios
Consultorio extern de 8 a 21 hs. Guardias permanentes. Cirugía e internación. Atención de particulares y Mutualidades. Av. España 888 Teléf. 248856. 18|3|F|42513|Pte.

HUESOS

Dr. EDUARDO P. TOSI ORQUIN
Dr. ANTONIO C. GOMEZ NAVARRO (h.)
Traumatología y ortopedia. Enfermedades y cirugía de los huesos. Lunes a viernes 17 a 20.30 hs. Necochea 509. Solicitar turno 259499, 242723, 259228. 21|1|F|27785|Pte.

Dr. BOCCO
Clínica y Cirugía Ortopédica y Traumatología - Adultos y Niños. Pedir turno: Tel. 292343. 9|5|F|Pte.|A)

REUMATISMO

Dr. RICARDO BARCENILLA
Rivadavia 578 - Planta Baja - Dpto. 5 - Ciudad. - Turnos 17 a 20.30 hs. - Teléfonos 292020 - 221910 27|2|F|Pte.

Dr. MANUEL MENA
Reumatólogo - Enfermedades de columna vertebral, brazos doloridos, ciática. Atiende de 15 a 20 hs. Buenos Aires 226. Lunes a sábados. 20|3|F|Pte.|S

Dr. JULIO F. SANCHEZ
Doctor en medicina (Esp. en Europa), Reumatología ,ortopedia y traumatología Rivadavia 141, Tel. 291094. 23|2|F|Pte.

Dr. Osvaldo Bieller Viotti
Reumatología y brucelosis. Lunes a viernes 17 a 20 hs. Miércoles 18 a 20 hs. Espejo 593, planta baja. Teléfs. 218197 - 220596. F.|Pte.-A.

ODONTOLOGIA

VICTOR M. PICCIONE
Doctor en odontología, Cirugía de boca y huesos de la cara. Martes y jueves, Sanatorio Policlínico de Cuyo. Tel. 243000. Part. 255547. 1|2|F|Pte.

Dra. DUCI DE CAPURRO
NIÑOS - ADULTOS
Lunes, Miércoles y Viernes. Rivadavia 76 - Pta. Baja. Dpto. "F". Tel. 252134 - 291141. 1|6|F|65070|Pte.

Dra. GRACIELA BRODSKY
NIÑOS - ADULTOS
Atención martes, jueves y sábados de 16 a 20. Pedir turno tel. 215108 Espejo 65, 1º H. 1|8|C|932|30|8

PARTERAS

LIDIA M. DE CUARTAS
PARTERA NACIONAL
25 de Mayo 770, Cdad. Tel. 247223. 19|6|F|83061|Pte.

ESTHER C. DE SANANES
Partera nacional. Diariamente de 10 a 20 hs. Solicitar turno. Pedro B. Palacios 1260 (Ituzaingó) entre Catamarca y Lavalle. Teléfs. 257319 y 251391. 7|4|F|Pte.|D.

CELINA E. M. DE ARNEDO
PARTERA NACIONAL
Catamarca 585, Ciudad 1. 242388. Pedir turno. 29|F|99490|Pte.

IRMA YAKEL DE LEGUIZAMON
PARTERA
Av. San Martín 1269 - 3er. Piso, Dpto. A. - Tel. 257536 - Mendoza F|Pte

J. DELIA SANCHEZ GOMEZ
OBSTETRICA NACIONAL
Atiende de 15 a 17 horas, menos sábados. Rivadavia 634, Tel. 241019 6|12|F|Pte.

NELLY DE APIOLAZA FRANCIS GUIRAL
Parteras nacionales. Horario de 17.30 a 21. Rivadavia 980. Godoy Cruz. Teléfono 253445. 3|8|C|848|2|9

BIOQUIMICOS

LABORATORIO BIOQUIMICO DE CUYO
Dra. SILVIA MALDONADO
Avda. España 1220, 3º Piso, 19 Urgencias. Radio llamada 244330. Código 612. 30|8|C|493|31|9

VETERINARIOS

Dr. GARCIA ITURRIA
Clínica, Cirugía, Vacunaciones. - Laboratorio - Consultorio. Francia 584. La Puntilla. Tel. 222681-223148. Atención a domicilio. 17|2|F|Pte.|A.

Avisos Clasificados

Compra y Venta de Propiedades

A PROPIETARIO compramos casa, departamento o lote. Godoy y Pelaia. Máxima seriedad Inmobiliaria. Gutiérrez 585. Teléfono 258543 y 251597. 20,7|F|78477|Pte.-S.

A MOLL Inmobiliaria compra casas departamentos, lotes etc. Operaciones inmediatas, garantidas. Gutiérrez 567. TE. 214266 - 250524. 22/9/F/85420/Pte.

A INTERESADO, particular ofrece hermosa casa en Bº Trapiche, 2 plantas, 3 dormitorios, dos baños con antebaño, garage, living, cocina-comedor y patio con churrasquera $ 148.000.000, con facilidades. Mitre 1456 Ciudad - Tel. 225891. 30|8|C|247|30|8

A DUEÑO compro urgente lote bien ubicado, radio Ciudad o G. Cruz Operación inmediata. F. J. Sapunar. San Lorenzo 315. - Teléfono 290457. 21|8|F|85374|31|8

A PROPIETARIO compro urgente casa o departamento, operación inmediata. F. J. Sapunar. San Lorenzo 315. Tel. 290457. 21|8|F|85385|31|8

A ESTRENAR, 6 locales con tres baños, en conjunto, vendo en pleno centro. Total $ 180.000.000. Facilidades. Tel. 253024. 29|8|C|63|31|8

A VENDO departamento, se acepta plan banco. Se recibe auto. Tratar: Estrada 453, ciudad. 29|8|C|110|31|8

A UNA cuadra de San Martín, en Las Heras, hermosa casa, ideal para taller, contado y facilidades, recibimos vehículo diesel o campo. Provegem. Inmobiliaria. Av. Esapaña 1248. 3º 39. Teléfono 251658. 29|8|C|97|30|8

A HERMOSO departamento en P. B. s|Mitre y Moreno, dos dormitorios, living, cocina comedor, lavandería y patio. Contado pesos 330.000, saldo 18 meses. Provegem Inmobiliaria. Av. España 1248. 3º 39. Tel. 251658. 29|8|C|97|30|8

A ESTRENAR dueño vende casa en Las Heras, 2 dormitorios y dependencias, $ 22.000.000 m|n. total, con facilidades. - Güemes 3304, Las Heras. 30|8|C|222|31|8

A ESTRENAR precioso chalecito Bº Santa Ana, living comedor, 3 dormitorios con placard, baño, cocina, entrada para vehículo, patio y jardín. Total $ 700.000. Contado $ 300.000, saldo pesos 250.000 a 20 años y $ 150.000 en 18 meses. Cabildo 433, Bº Santa Ana Gllén. 30|8|F|87297|1|9

A $ 4.000 el m2., vendo facilidades 20 Has. o fracción adyacente aeroparque ciudad. Teléf. 253024. 29|8|C|63|31|8

A PARTICULAR vendo antisísmica a estrenar en calle principal Barrio Jardín La Floresta, 3 dormitorios, garage, cochera y demás dependencias, de primera. Acepto permutas. Lavalle 2311, Guaymallén. 29|8|C|42|31|8

ANTES de vender, permutar su casa, departamento, lote, finca, consulte mejor y rápida operación a Oliveri. 225471. 26|8|C|30|1|9

AL CONTADO total compro lote Bº Santa Ana. Ofertas: Cabildo 433, Bº Santa Ana, Gllén. T. 261490. 30|8|F|87302|31|8

ANTISISMICA sobre Colón, m$n. 40.000.000, facilidades. - San Martín 254, Godoy Cruz. 28|8|F|84626|30|8

ATENCION propietario sin intermediarios vende 3 formidables casas en zona residencial. Dirigirse de 10 a 18 horas a Saavedra 1059 - San José. 29,8|T|06504|30|8

ATENCION: Casa con negocio vendemos en Godoy Cruz, amplio plan de financiación. Recibimos vehículo. Consúltenos. Organización Provegem Inmobiliaria. Av. España 1248. 3 39. Tel. 251658. Mendoza. 29|8|C|97|30|8

ANTISISMICA dos plantas, Godoy Cruz, vendo, permuto, facilidades. Paso de los Andes 1644, Ciudad. 30|8|C|295|30|8

ANTISISMICA estrenar, vendo, Trapiche, tres dormitorios, placares, cochera. Facilidades. Paso de los Andes 1644, Ciudad. 30|8|C|295|30|8

Bº BOMBAL lote (10 x 30) Recibo finquita alrededores Ciudad a cuenta precio. Llaves: Pedro Vargas 595. Tel. 247693. 30|8|F|87279|30|8

BODEGA de 1ª, una joya, 5.500 Hlts., vendo o recibo finca. Basile. Bra. de los Andes 4169, V. Nueva. 262356. Sábado, mañana y tarde. Dgo.: 10 a 13 hs. 30|8|F|87308|30|8

"CONTADO" o corto plazo compro lotes y casas (modestas o alto precio), departamentos, negocios importantes, locales. Necesitamos viviendas, locales en alquiler. "Benturino" - Colón 659. Teléfonos 246927 - 227629. 29|8|F|87072|30|8

COMPRO lote o casa antigua o galpón cuarta sección, superficie mínima de terreno 500 m2. Tratar: P. Mendocinas Nº 1695. Tel. 258098. Ciudad. Horario de comercio. 27|8|F|86703|31|8

COMPRO casa cualquier lugar, hasta $ 35.000.000. Entrego coche 1967 y efectivo. T. 241154. 28|8|C|711|30|8

CASA modesta compro contado. Soy particular. Godoy 80, Las Heras. 26|8|C|184|30|8

CAMBIO lote esquina con lug y agua por camioneta que sea únicamente Ford V-8. - Barrio Infanta - 4º Barrio Ferroviario - Manzana 18 - Casa 15. 30,8|C|231|1|9

CENTRALISIMA, Entre Ríos 239, casa antigua, 6 habitaciones, 4 baños, vendo 60 millones o alquilo. Solamente 16 a 19. 30|8|F|87315|30|8

COMPRO casas, lotes, fincas. Operación inmediata. Basile. Bra. de los Andes 4169, V. Nueva. 262356. Sábado, mañana y tarde. Dgo.: 10 a 13 hs. 30|8|F|87313|30|8

CASAS económicas, $ 17.000.000 m|n, Bº Pécora y $ 15.000.000 m.n., Villa Nueva. Basile. Bra. de los Andes 4169, V. Nueva. 262356. Sábado, mañana y tarde. Dgo.: 10 a 13 hs. 30|8|F|87304|30|8

CASA centro, V. Nueva, material, mts. B. Andes. Basile. Bra. de los Andes 4169, V. Nueva. 262356. Sábado, mañana y tarde. Dgo.: 10 a 13 hs. 30|8|F|87305|30|8

CASA antisísmica, Dorrego, excelente estado y diseño, hermosa. Basile. Bra. de los Andes 4169, V. Nueva. 262356. Sábado, mañana y tarde. Dgo.: 10 a 13 hs. 30|8|F|87306|30|8

CASA centro Villa Nueva, $ 26 millones m|n., buenas facilidades. Basile. Bra. de los Andes 4169, V. Nueva. 262356. Sábado, mañana y tarde. Dgo.: 10 a 13 horas. 30|8|F|87307|30|8

CAMPO en Anchoris, vendo, acepto automotor. Figueroa Alcorta 464, Godoy Cruz. T. 224995. 30|8|F|84684|31|8

CAMPO 25 has. Lavalle, permuto casita Bermejo o alrededores. Teléf. 258901. 30|8|F|87289|31|8

CONTINI, vende en Guaymallén, antisísmica, 2 dormitorios, comedor, living, baño, patio, todos servicios. Interna $ 800.000. Teléf. 248101. 30|8|C|497|30|8

DUEÑO permuta amplia casa 3 dormitorios, entrada vehículo, patio, t servicios, por casita o departamento 2 dormitorios menor precio. Roca 39. Las Heras. 30|8|C|267|30|8

DESOCUPADA San José. Recién pintada, amplio living, 2 dormitorios, cocina comedor, garage, patio. $ 38.000.000. Facilidades. - Tel. 258077. 30|8|C|242|30|8

DUEÑO vende casa desocupada, Juan B. Justo 1349, mts. Paso de los Andes, Godoy Cruz. - Tratar en la misma. Sábado y domingo, de 9.30 a 12.30 y de 15 a 18 hs 30|8|C|407|31|8

DEPARTAMENTO 2 dormitorios todos servicios, contado, facilidades, vendo. Funes. Barrio Cano K-5-4. Tel. 216988. 30|8|C|527|30|8

FINCA compro, zonas Algarrobal, Guaymallén, Maipú, Medrano, Drummond, Vistalba, 10 a 20 hects. Acepto intermediarios Escribir dando detalles a: T. R. (2), Poste Restante Diario LOS ANDES - Mendoza. 28|8|F|86946|31|8

FINCA 13 hectáreas parral, 4 mezcla, producción, 3 moscatel y 6 barbera de 2 años, casa, galpón, derecho agua, pozo electrificado, asfalto. Nueva California, $ 140.000.000. - Tel. 261501. De tarde. 30|8|F|87123|31|8

FINCA 3 Has., la mejor tierra, chacra, Km. 8. Basile, Bra. de los Andes 4169, V. Nueva. 262356. Sábado, mañana y tarde. Dgo.: 10 a 13 hs. 30|8|F|87310|30|8

FINCA compro, 220 Has., con o sin viñedo, a propietario. Teléfono 261973. 30|8|F|87173|30|8

FINCA 5 Has., 2 parral, espalderos, perforación, casa, una joya de finca, agua, 2 casas. Basile. Bandera de los Andes 4169, V. Nueva. 262356. Sábado mañana y tarde. Dgo., 10 a 13 hs. 30|8|F|87309|30|8

FINCA 1 Ha., 28 Kms. ciudad, viña, chacra, linda casa, agua, arbolada, frutales, corrales, galpones. Basile. Bra. de los Andes 4169, V. Nueva. 262356. Sábado, mañana y tarde. Dgo.: 10 a 13 horas. 30|8|F|87311|30|8

FINCA 5 Has., viña, surgente, pavimento, casa, 10 Has., parral, 11 1|2 de parral y chacra, 18 Has. chacra, 8 Has. chacra. Dispongo otras. Basile, Bra. de los Andes 4169, V. Nueva. 262356. Sábado, mañana y tarde. Dgo.: 10 a 13 hs. 30|8|F|87312|30|8

LOCALES, radio céntrico, bubicados, compro urgente F. J. Sapunar. S. Lorenzo 315. - Telef. 290457 27,8|F|86677|31,8

LOTE a mts. Hosp. Español, 250 m2. Servicios completos. San Martín 254 Godoy Cruz. 28|8|F|84632|30|8

LUJAN, metros plaza, antisísmica, comodísima, $ 250.000 al compromiso, saldo convenir. San Martín 254. Godoy Cruz. 29|8|F|84657|30|3

LOTES vendo, Bº La Floresta, Gllén., o permuto. Tel. 249623. 30|8|F|87275|30|8

LOTE Barrio Don Fernando, Dorrego, vendo, facilidades. Total: $ 9.000.000. - Tel. 253024. 30|8|C|63|31|8

LOTE Barrio Suárez, vendo. Facilidades. Total $ 8.000.000. Tel. 253024. 30|8|C|63|31|8

LAS HERAS, (venta, permuta, particular). Antisísmica, (374 m2), desocupada, excelentes comodidades, garaje, zótano, pasillo independiente, fondo, gas, cloacas movilidad puerta, asfalto pago. $ 100.000 al contrato, saldo convenir 2 años. Total $ 570.000. Ingenieros 772, casi Lisandro Moyano. Hoy 17|20 horas. Informes. 227002. 30|8|F|84670|30|8

MINNI: publica sus avisos llamativos como siempre, también domingo de 10 a 13 hs. 30|8|F|15975|30|8|D

MALARGUE: pleno centro, casa 2 dormitorios, placares, living, cocina-comedor, supergas, agua, luz, c|galpón (14 x 6) térmico. (Recibos valores, automotor). - Pedro Vargas 595. Tel. 247693. 30|8|F|87278|30|8

OFICINA Avda. España y Colón 28 m. propios, con teléfono - kichinette, sala de espera, vendo $ 200.000, contado y facilidades. Llaves: H. D'Angelo. Pellegrini 2539, Cdad. T. 252122. 30|8|F|87234|31|8

PARTICULAR permua en ciudad, a 5 cuadras de calle San Martín: piso exclusivo frontal, único, antisísmico de primera, con teléfono, 2 balcones, escritorio, gran recepción, cocina-comedor. 3 dormitorios, 2 baños, pieza de servicio, lavandería, terraza. Permuto por casa ciudad o alrededores. Tratar: Jujuy 562. Ciudad. 29|8|F|87056|31|8

PARTICULAR compra finca chica, buen contado. Ferroviarios Argentinos 341. Tel. 259543. 30|8|C|277|31|8

SE VENDE tierra para forestación a 3 kms. de Tunuyán, se reciben permutas automóviles. Perú 1033. Tel. 244346. 29,8|T|6479|31|8

SAN MIGUEL 1482, mixta, amplia, garage, 3 dormitorios, terraza, $ 550.000, facilidades. Permutas. 30|8|C|527|30|8

VENDO casa, Barrio Santa Ana, 4 dorm., baño, toilette, patio, pesos 75.000.000 m n. Contado y facilidades. Saravia Inmobiliaria Tel. 214313. Juan B. Justo 490. 28|8|C|812|30|8

VENDO casa mat. con muebles, por ausentarme provincia. Teléfono 252891. 29,8|C|685|31|8

SR. AVICULTOR!!
REDUZCA COSTOS
ELIMINE GASTOS DE ENVASE
RECIBA SU ALIMENTO BALANCEADO A GRANEL
INSTALE SU SILO PROPIO SIN DESEMBOLSOS EXTRAS
ASESORESE !

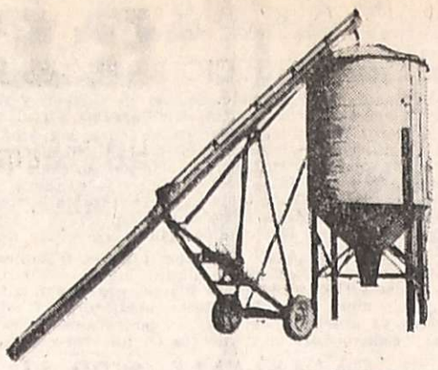

VENDE - INSTALA Y FINANCIA
PURINA DE ARGENTINA

DISTRIBUIDOR EXCLUSIVO EN MENDOZA
JOSE CHABAN LICHA
LAS HERAS 141 - TEL. 21341 - SAN MARTIN (MZA.)

ORO
Monedas, Pólizas, Brillantes
SUPERO TODA OFERTA
Joyería "MARTINEZ"
SAN MARTIN Y ALEM
Galería Rosso - Local 9 (nueve)

Deseo Comprar Casa
Chacras de Coria
o alrededores. - Ofertas a Poste Restante GK (2) LOS ANDES
30|8|C|300|30|8

COMPRO LOTE
5ta. - 6ta. Sección
ENTREGO FALCON - 72
1ra. Mano - Saldo Efectivo
Teléfono 215776
30|8|C|280|31|8

MOSTO SULFITADO
COMPRAMOS
S.A. Fsco. Cinzano y Cía. Ltda.
Teléf. 0641-26813 - San Juan
29|8|F|87034|31|8

CAMIONES USADOS
DODGE D.P. 600 Carrozado ... 1973
DODGE D.P. 600 Carrozado ... 1972
motor a 0 Km.
DODGE D.P. 500 1970
motor a 0 Km.
DODGE D.P. 500 Volcador 1968
MERCEDES BENZ Carrozado ... 1955
Permutas
Recibimos Documentos de Uva

PERITO MERCANTIL
Con mucha experiencia contable se necesita para Bodega General Gutiérrez. - Dar amplias referencias.
Pte. Rte. C-35 - Diario LOS ANDES
30|8|C|273|31|8

Rastrojero 74
Nuevo - Vendo
Barcala 646 - Ciudad
30|8|C|538|30|8

PASTO
de Primera Vende
"FUNDO DON PEPE"
Km. 2 Camino al Dique Carrizal
30|8|C|294|31|8

EQUIPO TANQUE MERCEDES BENZ 1114
Perfecto estado trabajo permanente. - Permutamos por chacra en actividad. - Pte. Rte. X (3) - Diario LOS ANDES.
30|8|C|273|31|8

PRACTICO CONTABLE SE OFRECE
Amplios conocimientos administrativos y contables. Contab. Mecanizada (National - Olivetti), Manual Leyes Sociales. Excelentes Referencias Full Time o 1|2 Día a comenzar de inmediato Pte. Rte. J. D. C. (27) Diario LOS ANDES.
30|8|C|319|30|8

BARBECHOS
Malbeck, Verdot, Cabernet, Sauvignon, Bonarda, Tempranilla, Pedro Ximénez y otras. Vende: "VIVERO LUJAN", de Pisinatti y Massi. Controlado por I.N.V. y Sanidad Vegetal. Financiamos sin cargo. BRANDSEN s/n. TELEFONO 980655. PERDRIEL - LUJAN.
30|8|F|87201|31|8

FINANCIACION 24 MESES
PRIMO MESCHINI S.A.
25 DE MAYO 2589 - V. NUEVA
TEL. 262374 - MENDOZA
30|8|F|87213|1|9

CEMENTO CORCEMAR - HERCULES
CAL VIVA E HIDRATADA SUBLIME - SAN JUAN
YESO
HIERRO Para la Construcción
•CAÑOS DE PLASTICO •MORSAS
• MAQUINAS DE AGUJEREAR DE PIE
PRECIOS ESPECIALES A EMPRESAS CONSTRUCTORAS Y REVENDEDORES
SOMECA S.A.
SOCIEDAD MENDOCINA DE CALES Y AFINES
Urquiza 357 Tel. 250158 - Mza

En TECHOS: 24 años de seriedad
empresa 41 de TECHOS
Patricias Mendocinas 1089, casi esquina Sarmiento (Frente Plaza Independencia)
Tel. 244194 - 243776 - 290645 - 223499 - 225853
GARANTIA ESCRITA
FACILIDADES

REZAGOS DE EJERCITO
CANTIMPLORA ALUMINIO Y CUERO $149

MONTURA MEJICANA $ 1.890
MITRE 1521 CIUDAD (A 20 METROS DE AVENIDA LAS HERAS)
EL SURTIDO MAS COMPLETO DEL PAIS EN REZAGOS DE EJERCITO

BARBECHOS
Barbera D'Asti, Cabernet, Malbeck, Lambrusco, Balsamina, Sanjuanina Rosada, Semillón, Barbera Bonarda, Cereza y otras. Controlados y garantidos. Vende Vivero "SANTA ROSA" de Emilio Di Cesare. G. Cruz 60 - Tel. 980018 - LUJAN
30|8|F|87203|31|8

BARBERA D'ASTI
Barbechos Vendo $ 1,60 - Calidad y Sanidad certificadas
TELEFONOS: 214914 - 261561 y 252238
30|8|F|87174|30|8

ACCIONES
BANCO DE MENDOZA
COMPRO CONTADO
OFERTAS A:
SAN LORENZO 261 - MENDOZA
(Días hábiles de 9 a 13 y 15 a 19 hs.)
30|8|F|87260|31|8

MOTORES FUERA DE BORDA
OFERTA ANTICIPO TEMPORADA
BIGUA de Luxe - 16 H.P. .... de $ 68.000 a $ 55.000
DORADO - 80 10% H.P. ..... de $ 34.000 a $ 27.000
PESCADOR RS - 10 H.P. .... de $ 27.000 a $ 21.000
OSCMAR PARANA, 7 H.P. .... de $ 23.000 a $ 17.000
BOTE REBOR - 4,20 ml. ..... de $ 35.000 a $ 29.000
CAMBIAMOS SU DORADO POR UN BIGUA 16 H.P.
— TODO PARA LA PESCA —
DEPORTES PERITO MORENO
Perito Moreno 600 - Godoy Cruz - Tel. 226464
30|8|F|24566|31|8

CEMENTO HERCULES $ 70
RUBEROID Nº 15 - PESADO $ 270
CAL LEGITIMA ..... $ 40
Ripio - Arena - Caños - Emulsión Cola - Velo Vidrio - Reforzado - Hierro Granulado Volcánico.
COMERCIAL PERITO MORENO
PERITO MORENO 600 — GODOY CRUZ — T. 226005
30|8|F|24564|31|8

¡OPORTUNIDAD!
p/Siembra de Papa u otro arriendo c/s tierra arada y/o tractor e implementos en Uspallata
TELEFONO 226180
29|8|C|118|30|8

ORO ALHAJAS EN DESUSO
24 K. 42.000 - 18 K. 24.000
Supero cualquier Oferta
9 DE JULIO 1455, Dpto. 3
(Frente Arteta)
29|8|C|997|30|8

Hermosos Cachorros Collie (Lassie)
Vendo, padres a la vista, perfectas características, obsequio a sus hijos juguetes animados
ESPEJO 953 — DORREGO
TELEFONO 243254
30|8|F|87288|30|8

GRUPO ELECTROGENO
DE 220/32 V
Vendo. Tratar: Rondeau 329
Teléfono 290325
30|8|C|384|31|8

AUTOMOTORES Sabloi S.R.L.

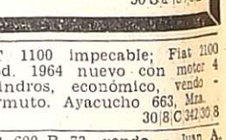

SAN MARTIN 285
Tel. 220602
GODOY CRUZ
Adherido a la CAMARA COMERCIANTES DE AUTOMOTORES
Cupé Torino TS ... 75
Renault 12 73
Cupé Torino TS ... 72
Fiat 128 72
Dodge 1500 72
Falcon Futura 72
Cupé Chevy SS ... 71
Ami 8 71
Renault Gordini .. 71
Fiat 128 71
Renault 6 71
Renault 4 70
Renault 6 70
Pick Up IKA 70
Renault 4 69
Fiat 600 68
Falcon De Luxe ... 67
Peugeot 404 67
Fiat 600 63-65
Peugeot 403 65
Rural Rambler 62
Estanciera 57-60
GRANDES FACILIDADES - TRAIGANOS SU PLAN QUE PUEDE SER EL NUESTRO
30|8|F|87213|1|9

Avisos Clasificados

(Viene de la Pág. anterior)

Compra y Venta de Muebles

ANTIGUEDADES en general. Compra - Venta - Restauraciones. Suipacha 412. Ciudad.
20|8|C|107|19|9

ANTIGUEDADES vendo, compro, permuto; salamandra, sillas, apliques, arañas, sillones, aparadores, adornos. - José F Moreno 2050, Ciudad.
30|8|C|228|3|9

COMPRO: dormitorios, radios, comedores, sillas, máquinas coser, bicicletas. Art. hogar. T. 262993.
26|8|C|26|2|9

CAMA, totalmente de bronce, como nueva, única en el país, de 2 1|2 plaza, vendo a coleccionista o persona entendida en antigüedades que sepa valorar la pieza ofrecida. Tratar Perito Moreno 1073, Godoy Cruz. Teléfono 221747.
30|8|F|84671|30|8

DUEÑO vende muebles buen estado - Juan B. Justo 1349, Godoy Cruz. Tratar sábado y domingo de 9.30 a 12.30 y de 15 a 18 hs.
30|8|C|407|31|8

FABRICANTE, sigue entregando, oferta novios, finos dormitorios todo en cuotas, desde $ 1.500 por mes, todo mitad precio crédito al acto, atención hasta 22 horas. Confraternidad Ferroviaria 579, Ciudad. Por Videla Castillo al 3100. Tel. 230132.
27|8|C|296|5|9

MUEBLES usados compro, contado, ofrecer y cotizar. Teléfono 252241.
27|8|C|284|31|8

MUEBLES Reñaca, atiende sábado y domingo. Modulares fórmica, $ 5.500; mesa redonda, 1.800; 6 sillas, 2.500; dormitorio enchapado sin ropero, 15 mil; dormitorio guatambú, 15 mil; sin ropero, 9.000; living, $ 9.000. Se hacen placares a medida. Videla Castillo 63, Las Heras, 50 metros Coronel Díaz.
29|8|C|671|31|8

VENDO: Dormitorios, camas, heladera, estufas, colchones, cortadora fiambres, artículos hogar. Corrientes 452, Ciudad.
26|8|C|26|30|8

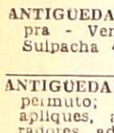

Compra y Venta de Automotores y Cubiertas

ANDES AUTOMOTORES
O'Brien esq. Alberdi
San José

DODGE Polara 1970 ..	$ 58.000
FIAT 600 1972	$ 62.000
RENAULT Gord. 1971	$ 32.500
RENAULT 4-F 1965 ..	$ 19.500
FIAT 800 Cupé 1967 .	$ 34.500
CHEVROLET 400 1968	$ 36.000
ESTANCIERA 1959 ..	$ 14.000
FIAT 600 1964	$ 24.500
ISARD 700 1965	$ 19.500

y facilidades a 24 meses
o permuto
Planes especiales a Empleados Públicos, Policiales y Bancarios
30|8|F|87245|30|8

A RENAULT 6 1971, Dodge Polara 1969, Fiat 600 1967, Renault 4 F 1965, Renault 1960, Jeep IKA 1958 doble tracción vendo, permuto. Eusebio Blanco 554, Ciudad.
29|8|C|110|31|8

A CAMIONETA Chevrolet 74 de lujo semi nueva líquido $ 15.800.000 vendo o permuto. Roca 681, Las Heras.
29|8|C|110|111|31|8|D

A - AUTOMOVILES: Cupé Torino equipado 1974, Fiat 125-1973, Ford Falcon 221 caja cuarta 1971, Fiat 600-1970, Renault Gordini 1969, Cupé Fiat 1500-1967, Potro Buggy Fiat 600 equipado, Kaiser Carabella 1960. Vendo. Permuto. Gomería Las Heras. San Martín 67, Las Heras, metros Coronel Díaz.
30|8|C|527|30|8

A - COCHE Siam Di Tella modelo 66, única mano, pat. Mza. vendo. - Mitre 1641. S. José. Guaymallén.
29|8|C|13|30|8

A FALCON Futura 1966 vendo o permuto menor. Ayacucho 362, Ciudad.
29|8|C|58|30|8

A PEUGEOT 404 1972; Estanciera IKA 1960; Chevrolet 4 puertas, 1946. Vendo o permuto. Ayacucho 362, ciudad.
29|8|C|58|30|8

A FIAT 1100 - 61, mecánica a toda prueba. Contado y cuotas. Recibo permutas. - Godoy Cruz y Avellaneda - Villa Nueva.
30|8|F|15979|30|8|D

A AUTOMOTORES Díaz Mancuso: Vende, permuta, financia: Fiat 1100 - 71; Chevrolet Super 67-66; 4-L 67-66-65; Rural Rambler 66; Renault 63 caja 4ta.; Renault 61; Estanciera 60-58; camioneta Ford 60; Recibo documentos uva o vino. - Avellaneda y Godoy Cruz - Villa Nueva.
30|8|F|15978|30|8|D

A FORD 40; Crysler 47; Opel 40. mínimo contado, saldo cuotas. Godoy Cruz y Avellaneda - Villa Nueva.
30|8|F|15977|30|8|D

A CHEVROLET 51, mecánica nueva. Contado y cuotas. Godoy Cruz y Avellaneda.
30|8|F|15976|30|8|D

A SIAM DI TELLA 1500 quemo por hoy únicamente $ 55.000 Cont. Belgrano 1869 - Godoy Cruz, frente Bco. de Previsión.
30|8|C|296|30|8

A RENAULT 6, 1971, vendo muy buen estado, c|facilidades. Pedro B. Palacios 1160 (Costanera).
30|8|C|443|30|8

A CAMION Dodge D-P 500, 1963 Diesel, c|volquete, vendo. Pedro B. Palacios 1160, Ciudad.
30|8|C|443 30|8

A CHEVY Super Sport, modelo 70, impecable, vendo o permuto, Teléf. 246228.
30|8|F|87283|31|8

A PRECIO anterior, vendo, permuto, financio, Torino T.S. 72, Dodge 1500 72, R-12 72, 4-S 72, Peugeot 504 71, Fiat 600 71, Fiat 1500 69, Cta. Fiat 1500 69, 4-L 66, Fiat 1500 65, Renault D 62, Opel Rekord 58, Plymouth 47, Chevrolet 47, Jeep 59 doble tracción A y B. y la unidad que usted necesita, sábado todo el día y domingo 1|2 día. Perito Moreno 1073, Godoy Cruz.
30|8|F|84672|30|8

A - RENAULT Dauphine, modelo 61, vendo, $ 250.000 y cinco cuotas. Olascoaga 140, Las Heras.
30|8|C|527|31|8

A - CHEVROLET, modelo 65, contado, facilidades, permuto. San Miguel 1885, Las Heras.
30|8|C|527|528|30|8|D

A - CHEVROLET Super Sport 250, modelo 69. Contado, facilidades, permuto. San Miguel 1885, Las Heras.
30|8|C|527|528|30|8|D

A - PEUGEOT 404, modelo 66 y 403, modelo 60, contado, facilidades, permuto. San Miguel 1885, Las Heras.
30|8|C|527|528|30|8|D

A - FIAT 600, modelo 69. Contado, facilidades, permuto. San Miguel 1885, Las Heras.
30|8|C|527|528|30|8|D

A - MOTONETA Siambretta, modelo 59. Contado, facilidades, permuto. San Miguel 1885, Las Heras.
30|8|C|527|528|30|8|D

A - R-12, modelo 71, contado, facilidades, permuto. San Miguel 1885, Las Heras.
30|8|C|527|528|30|8|D

A PARTICULAR vendo urgente Fiat 600 - 71, impecable, o permuto menor precio, ver sábado y domingo. Bufano 916. B. Trapiche. G. Cruz.
30|8|C|459|30|8

A SAN MARTIN 1192, Las Heras, Renault 4-L 67, 48.000; Baqueano 62, 43.000; De Carlo 700, 35.000; Borgward 59, 18.000; camión Ford 35, 17.500. Contado, permutas. Valiant 2, Fiat 600-69, Rural Unión 66, Multicarga 68, Peugeot 403.
30|8|C|527|528|30|8|D

A RAMBLER Classic modelo 66, contado, facilidades, permuto, San Miguel 1885, Las Heras.
30|8|C|527|528|30|8|D

A CAMIONETA Chevrolet, modelo 66, contado, facilidades, permuto; San Miguel 1885, L. Heras.
30|8|C|527|528|30|8|D

A PARTICULAR vendo: Fiat 125 IAVA 74, Barcala 642, Ciudad.
30|8|C|538|30|8

A RENAULT 850, modelo 69 y Gordini, modelo 66, contado, facilidades, permuto; San Miguel 1885, Las Heras.
30|8|C|527|528|30|8|D

A CHEVROLET modelo 67, Estanciera modelo 61, Fiat 600 modelo 69, Ford Falcon modelo 66, 4 S - modelo 71, Chevrolet modelo 72, contado, facilidades, permuto; San Miguel 1885, Las Heras.
30|8|C|527|528|30|8|D

A MOTOCARGA modelo 61 contado, facilidades, permuto. San Miguel 1885, Las Heras.
30|8|C|527|528|30|8|D

ATENCION: camión Ford 1960, c|volquete y reducida estado general a toda prueba. Vendo. Recibo documentos uva. Coronel Plaza 651.
29|8|T|6507|30|8

ANUNCIAMOS y vendemos: cien automóviles, Pick Ups, camiones Diesel-nafteros. Todas marcas, modelos, posibilidades y necesidades. Gane tiempo y pesos visitando gigantesca exposición. Unico Supermercado Usados Argentino. Miguel Angel Riccieri. San Luis 540.
27|8|C|463|31|8

ALTO, 1 joya, Chevrolet Super 65, como nuevo; acepto permutas. Bra. de los Andes 4343. V. Nueva.
28|8|F|86895|1|9

AMI 8 - 73, Avda. de Acceso 4094, lado Norte a 100 metros de Arenales. 262893.
29|8|C|91|31|8

AUTOMOVIL Fiat 128, 1971, impecable, vendo. Recibo automóvil menor valor. Salta 1893. Ciudad.
29|8|T|6500|30|8

ARGENTA 1964, vendo o permuto. Olavarría 92, Gllén., T. 262197.
30|8|F|80276|30|8

ATENCION: Vendo urgente, Gordini 1965; Renault 4L, 1969; DKW 1963. Bandera de los Andes 820, Tel. 259036.
30|8|C|486|30|8

ATENCION: Renault 1961, buen estado $ 27.000 total contado. - San Marín 2717.
30|8|C|480|30|8

ATENCION Fiat 600. Total contado $ 40.000. - 1962. - San Martín 2717.
30|8|C|480|30|8

ATENCION: Falcon 1967 $ 80.000 total contado. San Martín 2717.
30|8|C|480|30|8

ATENCION Fiat 1500 1968. Total contado $ 88.000. - San Marín 2717.
30|8|C|480|30|8

AUTO Mercedes Benz 170 5D|55, joya, vendo contado. Santa Fe 548. C.
30|8|T|05555|30|8

AUTOMOVILES vendo: Dodge 1500; 4-S, 1973; Fiat 600, 1968; Di Tella 1960. 25 de Mayo 2997.
30|8|C|527|30|8

AUTO Unión 67, muy bueno, Ford Taunus mod. 56, r|reparado vendo. Lavalle 333. Tel. 258491.
30|8|C|510|19|9

AUTO Chevrolet 1947 de lujo impecable, vendo o permuto mayor precio, ver sábado y domingo, Bufano 916. B. Trapiche. G. Cruz.
30|8|C|459|30|8

AUTOMOVIL Fiat 128-72, flamante, vendo o permuto. Facilidades. 9 de Julio 2209.
30|8|C|512|30|8

AUTOMOVIL Fiat 600-67, flamante, vendo o permuto. Facilidades. 9 de Julio 2209.
30|8|C|512|30|8

BERGANTIN 61, Benavente 4457. Villa Nueva. Teléfono 261155.
27|8|T|06413|30|8

BAQUEANO 500, impecable, vendo hoy. Mitad contado, saldo permutas varias. Jorge Calle 208, Ciudad.
30|8|C|506|30|8

BOTE pescador compro, con motor y trailer, entrego Jeep capotado chasis corto en muy buen estado, diferencia a convenir. - Juan Gualberto Godoy 1530, Dorrego. - Tel. 241360.
30|8|T|6523|31|8

CUPE Torino 1967 vendo o permuto. San Luis 285.
30|8|C|324|30|8

COMPRO unidades usadas, modelo 62 en adelante. Buenos Aires 344, Mza.
1|10|F|31470|Pte

CITROEN rojo, 0 kilómetro; Citroen verde, 0 km. - Colón 248.
5|8|F|14910|Pte.

CAMIONETA Dodge Diesel, nueva, vendo. Facilidades. Permutas. R|documentos uvas o vino. Rioja Nº 1443, Mendoza.
7|8|F|81087|1|9

CUPE Fiat 1500, 66, impecable, vendo. Martínez de Rosas 1668.
29|8|C|46|30|8

CAMIONETA Chevrolet 66 y Ford 57 m|b. Acepto permutas. Bandera de los Andes 4343. Villa Nueva.
28|3|F|86912|1|9

CITROEN 66 y Taunus 58 vendo. Benavente 4457. Villa Nueva. Teléfono 261156.
26|8|T|06374|30|8

CITROEN 2C, impecable, vendo contado 59.000,00. Arístides Villanueva 310. Mendoza.
29|8|C|49|30|8

CITROEN Andre, vendo urgente. Recibo oferta y doy facilidades. Francia 1425, Villa Hipódromo, G. Cruz.
30|8|C|446|31|8

COMPRO Fiat 128 - R 12. Entrego Fiat 600 - 1968. T. 259198.
30|8|C|393|30|8

COMPRO Fiat 600, Citroen. Contado. Las Heras 872, San José.
30|8|C|394|31|8

CITROEN Furgón 1969, líquido, permuto. Democracia 74 - Godoy Cruz.
30|8|C|371|30|8

CITROEN 1969 perfecto estado, vendo. Ver y tratar: J. V. González 583, Dorrego. T. 240210.
30|7|C|372|31|7

CAMIONETA Dodge diesel nueva, vendo, permuto. - 25 de Mayo 2589, Villa Nueva, Guaymallén, Mendoza.
30|8|F|87231|1|9

CAMIONETA Dodge diesel, nueva, vendo. Facilidades. Permutas, r|documentos uvas o vino. Hoy sábado atendemos de 9.30 a 13 y de 15 a 19 horas. Rioja 1448, Mendoza.
30|8|F|87223|30|8

CAMIONETA Peugeot T4B 1972, muy buena $ 65.000 - 24 cuotas. Recibimos documentos de uva, vino. Hoy sábado atendemos de 9.30 a 13 y de 15 a 19 horas. Rioja 1448 - Mendoza.
30|8|F|87222|30|8

CIRCULO Citroen vendo oportunidad 8 cuotas con valor pesos 26.000 en 9.000. Pellegrini 287 (Gllén.) Sr. Manuel Peña, de 8 a 12 y de 14 a 20 horas. Lunes a Sábado. Transferencia inmediata.
30|8|C|385|31|8

CITROEN 1970 - 2CV. - Vendo. Permuto. - Salta 979.
30|8|C|382|30|8

CAMIONETA Dodge diesel, nueva, vendo. Facilidades. Permutas. - R|documentos uvas o vino. Hoy sábado atendemos de 9.30 a 13 y de 15 a 19.30 horas. - Rioja 1448 - Mendoza.
30|8|F|87220|30|8

CAMIONETA Dodge diesel nueva vendo. Facilidades. Permutas, r|documentos uvas o vino. Hoy sábado atendemos de 9,30 a 13 y de 15 a 19 horas. Rioja 1448 Mendoza.
30|8|F|87221|30|8

CARROCERIA camión de madera, 2m. metro alto por 4 largo. San Martín 1769 - Tel. 980558, Drummond - Luján.
30|8|F|87207|30|8

COMPRO camioneta 1962 en adelante, entrego como parte de pago moto Gilera Sprint. Saldo convenir. - Olascoaga 1117, - Guaymallén.
30|8|T|6526|31|8

CITROEN Ami 8 1972, flamante; Renault Gordini 1968. Unico. - Vendo, permuto. - Don Bosco 99 - Ciudad.
30|8|C|366|30|8

CITROEN 1968, vendo. - J. B. Justo 419 - Godoy Cruz.
30|8|C|355|30|8

CAMION vendo con motor Perkins 135 HP. frenos aire, carrocería rutera. Recibo permutas. Fco. Alvarez 1096, Dorrego Guaymallén.
30|8|C|691|30|8

COMPRO Valiant o Fiat 600 pago $ 2.000.000 al contado y pesos 500.000 por mes. - Anatole France 1065 - Godoy Cruz.
30|8|C|305|30|8

CAMIONETA Dodge 1972, nueva. Total $ 150.000. - O'Brien y Alberdi - San José.
30|8|F|87250|30|8

CITRONETA 1964, mendocina, muy buena $ 19.000 y facilidades a 24 meses o permuto. - O' Brien y Alberdi, San José.
30|8|F|87251|30|8

CUBIERTAS (6) 750-20, seminuevas, vendo. mitad de su valor. Godoy Cruz 790 - San José.
30|8|C|347|30|8

CUPE Torino 74-75, compro, entrego Torino TS 71 y efectivo. Sábado 10 a 13 hs Diariamente 18.30 a 20.30 hs. P. Mendocinas 1071 - Of. 10 - Mendoza.
30|8|C|350|30|8

CONJUNTOS de motores diesel, vendo, Perkins 6-354; Fiat C-P-3. Comunes y forjado. Pardo 343 - Mendoza.
30|8|C|340|30|8

CARBURADOR vendo, para Renault Dauphine 4-L. Martínez de Rosas 1228, Ciudad.
30|8|C|220|30|8

COMPRO camión Bedford o Chevrolet 350, entrego a cta. Chevy S|72, Dif. a convenir. Teléfono 261049.
30|8|F|87285|31|8

CAMIONETA De Soto 65, muy buena, permuto. Facilidades. Olegario Andrade 641.
30|8|C|516|30|8

CAMIONETA Ford 60, muy buena, permuto. Facilidades. Olegario Andrade 641.
30|8|C|516|30|8

CUPE Chevy 72, nueva, vendo o permuto. Facilidades. 9 de Julio 2209.
30|8|C|512|30|8

CITROEN 1967, excelente estado, particular, vende, facil. Espejo 519. Ciudad.
30|8|C|256|30|8

CHEVROLET S.S.-69, muy bueno, particular, vende o permuta, facilidades. Espejo 519, Ciudad.
30|8|C|258|30|8

CHEVROLET 1973, 230, 34.000 km. Unica mano, vendo, permuto, menor, particular. Cuba 223, V. Nueva. Teléfono 260706, sábado tarde, domingo.
30|8|F|87295|31|8

CHEVROLET 65, $ 55.000, como está, y Fiat Multicarga 71, 110.000 pesos. T. 221787.
29|8|T|6513|30|8

CHEVY 1971, único dueño, particular. 25 de Mayo 1431.
30|8|C|471|472|31|8 AD.

CHAPISTA líquido Ford Taunus 56, motor a nuevo $ 15.000 y Fiat 1500 Familiar, impecable, m|67. - E. del Campo 479 - San José.
30|8|T|6539|30|8

CHEVROLET 1973, impecable, mendocino $ 69.500 y facilidades a 24 meses, o permuto. - O'Brien y Alberdi, San José.
30|8|F|87248|30|8

DI TELLA 65 vendo Benavente 4457. Villa Nueva. Tel. 261155.
26|8|T|06356|30|8

DODGE 1500 1973 a nuevo pesos 69.000 y 24 cuotas, permuto recibimos documentos de uva, vino. Hoy sábado atendemos de 9.30 a 13 y de 15 a 19 horas. Rioja 1448 - Mendoza.
30|8|F|87226|30|8

DODGE 1500-71, impecable, y Citroen 2 C.V. 69 vendo. Lavalle 333. Tel. 258491.
30|8|C|510|19|9

ESCAPES y silenciadores, venta y colocación, precios incompatibles. "Martínez". Alberdi 648. - San José.
10|8|C|177|10|9

ECONOMICO Graciela modelo 58 y Nash 48. vendo o permuto por lote. Pedro Molina 1457, Guaymallén.
30|8|T|6532|30|8

EN SAN RAFAEL, vendo Fiat 600-R, 0 Km. Contado únicamente, $ 145.000. Tratar: Tel. 24489.
30|8|F|87316|31|8

EQUIPO Leyland, carrocería, motor recién rectificado, caja 5ª, alta y baja, cabina dormitorio dos camas, buenas gomas, vendo, permuto por casa, lote, coche, camión. Facilidades. Paso de los Andes 588, Las Heras.
30|8|C|527|31|8

FIAT 600 63 y 71 vendo. Benavente 4457. Villa Nueva. Teléfono 261155.
26|8|T|06373|30|8

FIAT 1500 Rural m|68; 600 m|70 y 68, en perfecto estado. Bandera de los Andes 4343, Villa Nueva.
28|8|F|86917|1|9

FIAT 128 - 72. Avda. de Acceso 4094, lado norte a 100 metros de Arenales. 262893.
29|8|C|91|31|8

FALCON, modelo 64, Avda. de Acceso 4094, lado Norte, a 100 metros de Arenales. 262893.
29|8|C|91|31|8

FORD F-100, modelo 60, vendo, falta de pintura. Total contado, 3.100.000. Paso de los Patos 235, Dorrego, Guaymallén. Teléfono 291990.
29|8|T|6515|30|8

FIAT 600 mod. 66, impecable, vendo contado 75.000,00. Arístides Villanueva 310. Mendoza.
29|8|C|49|30|8

FIAT 600 m|69, vendo. Contado Tratar de 14 a 20 hs.: Santa María de Oro 334, Ciudad.
29|8|C|30|31|8

FIAT 125, chequera licitación. Transfiero con 9 cuotas. Teléfono 221163.
29|8|F|87013|30|8

FUTURA 1972, vendo o permuto. Olavarría 92, Gllén., T. 262197.
30|8|F|87277|30|8

FIAT 600-R 1973, flamante, vendo, con facilidades. Recibo menor precio o permuto por Polara o GTX - Don Bosco 40.
29|8|T|6506|30|8

FIAT Cupé 125, vendo, permuto, menor precio - Azcuénaga 132, Luján.
30|8|F|87253|30|8

FIAT 600 m-71, impecable, particular vende. Olascoaga 661 - Ciudad.
30|8|F|87270|31|8

FIAT 125 - 1973; Fiat 600 - 1968. Vendo. Permuto. - Salta 979.
30|8|C|382|30|8

FIAT 128 - 1973; Fiat Multicarga. Vendo. Permuto - Salta 979.
30|8|C|382|30|8

FIAT Familiar 1968, motor reparado, impecable. Vendo urgente. - Salta 979 - Ciudad.
30|8|C|382|30|8

FORD Ranchero 1973, nuevo patente Mendoza $ 80.000 y facilidades. Permutas recibimos documentos uva, vino. Rioja 1448, Mendoza. Hoy sábado atendemos de 9.30 a 13 y de 15 a 19 hs.
30|8|F|87227|30|8

FIAT 600 1968 $ 40.000 y 24 cuotas, permutas, facilidades, recibimos documentos uva, vino. - Hoy atendemos de 9.30 a 13 y de 15 a 19 horas. Rioja 1448 - Mendoza.
30|8|F|87224|30|8

FIAT 1500 1969, flamante, único. $ 55.000 contado y facilidades, permutos. Recibimos documentos de uva, vino. Hoy sábado atendemos de 9.30 a 13 y de 15 a 19 horas. Rioja 1448, Mza.
30|8|F|87225|30|8

FALCON Futura SP m|73, con 20.000 km. vendo. Anzorena 145, Godoy Cruz.
30|8|T|6529|31|8

FIAT 125-B 1973, flamante; Fiat 1600 90 HP. 1971, impecable. Vendo, permuto. - Don Bosco 99 - Ciudad.
30|8|C|366|30|8

FIAT 600 - 70, vendo. - Cabildo Abierto 1517 - Godoy Cruz.
30|8|C|360|31|8

FIAT 1100-63, mendocino, particular vende. - Vélez Sársfield 1148 - Dorrego.
30|8|C|354|31|8

FIAT 600 líquido, 66-68-69, a elegir $ 59.500 total. - Damián Hudson 74, Godoy Cruz.
30|8|C|381|30|8

FIAT 128-72, vendo contado y facilidades. Teléfono 215982.
30|8|C|511|31|8

FIAT 1500-69, familiar, impecable, vendo o permuto. Facilidades. 9 de Julio 2209.
30|8|C|512|30|8

FIAT Multicarga 1600|72 vendo, permuto; Fiat 600 - 125 - 128. Tiburcio Benegas 168, G. Cruz.
30|8|C|282|30|8

FIAT 600 $ 35.000. Contado y facilidades, permutas. Güemes 294 San José, Gllén. (Frente Estación Terminal).
30|8|T|06520|1|9

FIAT 1500 impecable dueño vende p|viaje. Perú 820, Mza.
30|8|C|287|288|31|8|D

FIAT 1100 modelo 1961 buen estado vendo apurado. Suipacha 1242 - Dorrego - Guaymallén.
30|8|C|51|30|8

FORD Taunus 1975 nuevo, vendo precio anterior. - San Martín 1033 - Tunuyán.
30|8|C|21|30|8

FIAT 1100 impecable; Fiat 1100 mod. 1964 nuevo con motor 4 cilindros, económico, vendo - permuto. Ayacucho 663, Mza.
30|8|C|342|30|8

FIAT 600-R 73, vendo. - Juan A. Maza 969 - Bº Trapiche - Godoy Cruz.
30|8|T|6542|31|8

FIAT 600-63; Siambretta 175, vendo - Sarmiento 1604, Godoy Cruz
30|8|C|404|30|8

FIAT 600 1967, vendo o permuto. Facilidades. - Rondeau 264, Mza.
30|8|C|415|30|8

FIAT 600 1969, vendo o permuto. Facilidades. - Rondeau 264, Mza.
30|8|C|415|30|8

FIAT 600 1964, muy bueno $ 19.900 y facilidades a 24 meses o permuto. - O'Brien y Alberdi - San José.
30|8|F|87249|30|8

FALCON 72, motor chico, vendo, Rodríguez 2635. Ciudad.
30|8|C|223|31|8

FIAT IAVA 1972, seminuevo, vendo, permuto menor valor. R. Escalada 3365, Dorrego.
30|8|F|84673|31|8

FIAT 1600 72-90, vendo. Carril Godoy Cruz 7385 frente Autoline Rodeo de la Cruz.
30|8|C|243|30|8

FIAT 600, 1973; Fiat 800 Cupé, 1968; Fiat 128, 1973, vendo, permuto. Ituzaingó 2810.
30|8|C|250|30|8

FIAT 600, 73, muy bueno, particular, vende o permuta. Espejo 519. Ciudad.
30|8|C|256|30|8

FIAT 600, 1963, precio oportunidad, contado, vendo. Pabellón A - 2, departamento 2, Barrio Cano.
30|8|C|527|31|8

FIAT 1500 - 1966, flamante, mendocino, facilidades. Cayetano Silva 2740. 6ta. Sección.
30|8|C|455|30|8

FIAT 1500 modelo 1967, muy bueno vendo. Recibo menor precio. Rioja 2256. Ciudad.
30|8|C|460|31|8

FALCON 1973 de lujo, 37.000 Kms. reales, gris plomo. Julio L. Aguirre 375 Ciudad.
30|8|C|464|31|8

FORD 40, buen estado, $ 6.0000 y facilidades. Godoy Cruz 1094, Gllén.
30|8|C|426|30|8

FIAT 600-R. Vendo contado, modelo 1971. Totalmente equipado. Unica dueña, impecable. Morón 404. Tel. 246660 - 243785.
30|8|C|430|31|8

FIAT 600 1967, vendo, tratar, Avda. Bandera de los Andes 3455, Teléf. 261971.
30|8|F|87280|31|8

GORDINI 66 y 64, ambos m|b. y Jeep petitero 56 recién pintado. Bandera de los Andes 4343, Villa Nueva, Gllén.
28|8|F|86932|1|9

GTX 72, nueva, vendo, permuto. Sin apuro. - Jorge Calle 594.
29|8|C|28|30|8

GASOLERA Mercedes Benz 170, camioneta, permuto por Renault 6 o Renault 4. Horario comercio. P. Vázquez y Rodrigues - Maipú.
30|8|F|87186|31|8

(Más avisos en la Pág. siguiente)

HOY SABADO
de 9 a 13 hs.
expo LUJAN USADOS WILLIAMS

AUTOMOVILES

PEUGEOT 404, Gran Prix, 2.000 kms., Bordó ..	75
CUPE CHEVY, Serie 2	74
RENAULT 12, Azul	74
RURAL FIAT 125, Bordó	73
CHEVY CHEVROMATIC, Verde y Azul	72-73
CUPE DODGE Polara y GTX	73
CHEVROLET 400 SS, Naranja	73
CHEVY SUPER, Varios Colores	70-72
CHEVY SS, Varios Colores	70-71
DODGE Coronado, automático, Azul	72
FIAT 128 IAVA, Gris	72
PEUGEOT 504, Gris	71
FIAT 128 B	71
FIAT 1600, Azul	70
FIAT 600	70
FORD FALCON Standard y de Lujo	67-71
F

REPFOR
REPUESTOS
FORD - PERKINS
EATON - FAE
ITUZAINGO 1876 - Tel. 258419

VENDO COLECTIVO MERCEDES BENZ
con línea, modelo/69. Un diferencial Bedford completo c/alta, baja. Un diferencial Mercedes 312. Una bomba inyectora para Mercedes 312. - Paraguay 1669 - Godoy Cruz - Tel. 242914. 30|8|C|275|31|8

VENDO FIAT 128
Mod. 74 - Familiar. Estado general flamante contado únicamente Calle Alvear 1365 esq. Sta. María de Oro - San José Gilén.
TELEFONO 252940
30|8|C|122|31|8

ORO
COMPRO
9 DE JULIO 1539
2º Piso — Oficina 25
26|8|C|78|1|9

ARADOS PARRALEROS
DE 4 Y 6 REJAS
ARADOS DE POTREROS
DE 3 Y 4 REJAS
DIRECTAMENTE DE FABRICA
VENDO A LOS MEJORES PRECIOS
Lunes a viernes de 7 a 18 horas
TROPERO SOSA 896 - SAN JOSE - GUAYMALLEN
28|8|F|86927|31|8

HIERRO
DE CONSTRUCCION NERVADO
Nº 4,2 VARILLA 12 mts. ..... $ 42 CAÑOS galvanizados ½ . $ 285
Nº 8 VARILLA 12 mts. ..... $ 135 CAÑOS galvanizados ¾ . $ 360
CANTIDAD ILIMITADA - TODO PARA LA CONSTRUCCION
CORRALON AVENIDA
SAN MARTIN 145 - LAS HERAS - TELEFONO 216980
29|8|C|110|4|9

FELIX MARIN
MARTILLERO PUBLICO MATRICULA 1031 TELEFONO 257900 MENDOZA
REMATA 900 LOTES SIN BASE
Muebles, Jgos. de Living, Art. del Hogar, Rodados y Varios. Oden de 315 Rem.
HOY Sábado 16 Hs. - MAÑANA Domingo 8.30 Hs.
DETALLE: Heladeras comercial de 2 y 3 puertas seminuevas. Heladeras eléctricas familiar n/y usadas. 15 lavarropas a paleta nuevos semiautomáticos y otros usados. 30 mesas para televisores. Televisores. Cocinas. Calentadores y estufas a gas, pantallas infrarrojas. Máquinas de coser "Singer" y "Vissetta" importada, y de tejer "Licíatex". Radios combinados Stereo de mueble, radios a transistores portátiles. Alfombra lisa de 3 x 6.33 y en fantasía de 2.50 x 1.85. Juegos de jardín de 5 piezas en hierro forjado basculantes y otros en caña bambú. Juegos de cubiertos en acero inoxidable importado, cuchillos monoblock de 24, 49 y 101 piezas. Mesas de centro musical, luminosa y otras con mesadas de mármol o nerolite. Estatuas símil marfil oriental. Espejos con marco dorado, varias medidas. Cuadros al óleo. Colchones y almohadas en todas las medidas y calidades. Planchas eléctricas. Mesas y sillas para bar. Máquinas express y crema café. Estanterías. Lanza para remolque de camiones. Mantas tatamarqueña. Percheros metálicos. Juegos de: pirex, de pic-nic, y de trinchar. Casilla bar rodante de 4.60 x 2. Relojes mural y de pulsera. 10 bicicletas nuevas de paseo y plegables. Karting y triciclos. 160 kilos de electrodo del 2½ al 4½ Lincoln para rotativa. Mesas plegables de madera para cámping. Sillas cromadas para bar. Licuadora. Faros liebrero. Bomba p/agua.
MUEBLES: 38 juegos de comedores de 7, 8 y 9 piezas, nuevos y usados, de estilo americano, escandinavos, modernos e inglés clásico, enchapado en petiribí. Aparadores americanos en varias medidas. Módulos de 3 cuerpos, modulares. Alacenas. 100 mesas: redondas, óvalas, extensibles, fijas y otras de madera, mesones. 850 sillas: escandinavas, auper, colonial, americana, butacas, majestad, imperial y otras de madera. 40 juegos de dormitorios n/y usados de piezas de estilo americano, escandinavos, provenzal y modernos. Roperos, mesas de luz, camas en todas las medidas y estilo, cunas, cuchetas, cama de bronce en 2½ plazas. Juego de lavador antiguo. 38 juegos de living nuevos de 3 piezas con diván cama en fino tapizado. Divanes sueltos y juegos de living señorial.
Colabora JOSE TRADE - Martillero Público
Avda. SAN MARTIN 3071 - 77 — CIUDAD
30|8|C|543|30|8

ORO
COMPRAMOS
PAGAMOS MEJOR PRECIO
Galería Tonsa — Local A-14
19|8|F|83629|31|8

VIVERO
CEREZOS - CIRUELOS - MANZANOS - DURAZNEROS - BARBADOS Y AMPLIO SURTIDO DE VARIEDADES DIVERSAS. PLANTAS DE PRIMERISIMA CALIDAD. BUSCEMA Hnos. S. A.
Lavalle 614 - Teléfono 21094 - San Martín - Mendoza
21|8|F|85286|31|8|A

ORO COMPRO
AL MEJOR PRECIO
JOYERIA CASANOVA
MITRE 1561
Frente Supermercado Metro
28|8|C|642|30|8

DODGE DP. 500
VENDO
MODELO 1967
Tratar: MITRE 1650
ó J. F. MORENO 2961
CIUDAD
29|8|C|952|31|8

COLOQUE EN SU PERFORACION
Filtros Ranura Continua "DOBLE WW"
El Filtro es el corazón de la perforación, sólo de él depende la vida de su pozo.
CAÑOMAT S.A.
Ruta 7 - Km. 12
CONSULTE ASESORAMIENTO SIN COMPROMISO
23|8|F|30|8|A

VENDO
CITROEN 70
POCOS KILOMETROS
Segura 6 - Barrio Bombal
30|8|C|281|30|8

CACHORROS
Sr. CAZADOR un buen perro privilegio de un gran cazador. Cachorros de 2 meses hijos de Moch of the Mill, disponemos ejemplares adiestrados para la caza; visítenos sin compromiso, solicite demostración. Criadero y pensión para perros "POL" MARCOS SASTRE 970 - BARRIO SAN IGNACIO 30|8|C|258|30|8

MADERAS
ALAMO - COIHUE - CIPRE MACHIHEMBRADO
Carroceros - Carpinteros - Muebleros - Construcción
PERITO MORENO 1600 - GODOY CRUZ - TEL. 226345
30|8|F|84653|31|8

SOBRE DIAGONAL PELLEGRINI
GENERAL ALVEAR - VENDO
Chalecito Californiano, contado $ 250.000, saldo a convenir. Tratar directamente c/su dueño al Tel. 259221
27|8|F|86739|30|8

ORO
MEJOR COTIZACION
CONSULTE PRECIOS
SAN MARTIN 950
24|8|C|663|30

PERMUTO FINCA en SAN CARLOS
por VINO o CASA QUINTA
en Mendoza o Gran Buenos Aires
Total 38 Hect. - 4.500 durazneros y ciruelos de 8 años, 1 1|2 de viña, 25 Hect. chacra, pozo 12 pulgadas y herramientas completas. Informes Teléfonos 257943, Ofic. y 252530, Part.
30|8|C|96|31|8

Granulado Volcánico
$160.-/m3.
ENTREGA A DOMICILIO
CORRALON PLUS ULTRA P. de los Andes 425 Mendoza. Tel. 248045
26|8|F|86454|1|9

FRUTALES
Cerezos, Ciruelos, Damascos, Durazneros, Perales, Membrillos, Manzanos, Nogales, Castaños, Avellanos, Olmos Bola, Acer, Fresnos. - Para jardín: Yucas, Dracaénas, rosales, ligustrinas, y muchas especies más.
Vivero "EL ARBORICULTOR ITALIANO"
SAN MARTIN SUR 709 — GODOY CRUZ
24|8|F|86073|30|8|A

Vendo Equipo Vaquero
F-700, mod. 70, motor 74 o permuto por camioneta Diesel último modelo o Peugeot Diesel. Godoy Cruz 3822 - Villa Nueva - Teléfonos 261054 - 260391.
29|8|F|87084|30|8

Hoy abierto hasta las 19.30 hs.
la pipa
COMPRA
ORO
OF. $ 400,-
G. TONSA - L. A. 23
Por Catamarca

TECHOS CRESPO E HIJOS
Se impermeabilizan con lana de vidrio, techoplas y aluminio pintalun - Trabajos garantidos - Facilidades
PRIMERA CUOTA AL TERMINAR EL TRABAJO
BELGRANO 1775 - G. CRUZ - Tel. 291294

DEPARTAMENTO
PLENO CENTRO, 3 Dormitorios, 2 Baños, Etc. de Categoría. VENDE Particular a Particular.
San Lorenzo 371 - 1º Piso - Dpto. 4 - Ciudad
De tarde
30|8|F|87267|30|8

CABERNET - SAUVIGNON
VENDO
ESTACAS - PRODUCCION DEL VIÑEDO POR Ha. AÑO 74/75 252 QUINTALES
TELEF. 262502 - MZA. Y 51 PALMIRA (Mza.)
30|8|F|15974|31|8|D

VENDO CABINA
Chevrolet 74/75 nueva completa, para camión/Pick-Up con o sin parabrisas y asiento. San Martín 1157 - Teléfono 980673 - LUJAN. 30|8|F|87205|31|8

CAMIONETA DIESEL
Chevrolet C-30, 1971, doble rodado para 3.000 kgs. a 0 Km. Garantida. Vendo - San Martín Sur 1104
GODOY CRUZ
30|3|F|87259|30|8

ORO
PAGO MEJOR PRECIO
JOYERIA MALIBU
Patricias Mendocinas 1519
a 20 mts. de calle Las Heras
27|8|C|384|5|9

EN SAN RAFAEL
Curso de conversación de inglés. Clases activas. Método moderno y práctico. Inscrip. del 10 al 18 de setiembre.
BARCALA 214 - TEL. 25124.
30|8|F|87169|30|8

TAXI
VENDO - GASOLERO
Peugeot 1973 - Impecable.
Tratar hoy:
12 de Octubre 644 - San José.
30|8|C|440|30|8

Peugeot 504 XE - 74
— VENDO —
BARCALA 642 — CIUDAD
30|8|C|533|30|8

ORO
PAGO MEJOR COTIZACION
$ 400 O. F.
JOYERIA DARLING
GALERIA TONSA — LOCAL 52
Frente Escalera Mecánica
30|8|F|87196|30|8

CARROCERIA METALICA
VENDO
Medidas 370 x 0,85 x 2,20 ancho buen precio. Ver en Mitre frente a 9 de Julio — San Martín
30|8|F|87236|30

ORO COMPRO
JOYERIA VERSAILLES
SAN MARTIN 1027
LOCAL 56
GAL. PIAZZA - MZA.
30|8|C|396|31

Avisos Clasificados

(Viene de la Pág. anterior)

Compra y Venta de Automotores y Cubiertas

GILERA "Macho" 1974, nueva, contado o p|Fiat 600. Cayetano Silva 2740. C. 6ta. Sección. 30|8|C|455|30|8

GRAND ROUTIER 0 km., 75, dirección de potencia. Oportunidad. Lavalle 333. Tel. 258491. 30|8|C|510|19|9

GORDINI 1962, vendo o permuto, facilidades. Rondeau 264 Mza. 30|8|C|415|30|8

IAVA 72 y Torino 68, vendo o permuto por menor precio. - Alem 1196 - Dorrego. 30|8|C|477|30|8

ISARD 700 1965|63, impecables. - $ 16.500 y facilidades a 24 meses o permuto. - O'Brien y Alberdi - San José. 30|8|F|87247|30|8

IMPECABLE Dodge Polara 68. Contado y facilidades - Roque S. Peña 729 - Ciudad. 30|8|C|405|31|8

IAVA 1972, una mano, pocos kilómetros. Leonidas Aguirre 375. Ciudad. 30|8|C|464|31|8

JEEP Pick-Up, 1965, largo, vendo, 5 millones. Estanciera 1962, vendo, 4 millones. Motor Torino, con caja y diferencial. Vendo. Beltrán 4130, Cdad. 30|8|C|445|31|8

JEEP IKA 1969, vendo o permuto. Facilidades. - Rondeau 269 - Mendoza. 30|8|C|415|30|8

MOTOR tornado, recién reparado, vendo con facilidades. Montecaseros 519. Godoy Cruz. 27|8|F|86725|31|8

MOTONETA 150 D.K.W. vendo facilidades. - San Juan de Dios Nº 1132 - Dorrego. 29|8|T|6492|30|8

MOTO AJS 500, impecable, vendo. Mitad contado. Saldo permutas varias. Jorge Calle 208, Ciudad. 30|8|C|506|30|8

MOTOS, motonetas, Pumas, 125. 3.000 - 5.000. Facilidades. 25 de Mayo 1431. 30|8|C|471|472|31|8|AD.

MOTO Gilera 300 cc., 1968, motor rectificado, vendo. Lamadrid 336, Cdad. 30|8|C|470|30|8

MOTORES completos, listos para colocar: Chevrolet 230 y Dodge Valiant galvanizados. Más baratos que una reparación. - San Martín Sur 1104 - Godoy Cruz. Mendoza. 30|8|F|87272|1|9

MOTOR Chevrolet camión 46, completo, vendo. - Godoy Cruz 790. San José 30|8|C|347|30|8

MOTO: 600 cilindradas, bicilíndrica, totalmente rectificada. Necochea 424. Bº Bancario. G. Cruz. 30|8|C|509|31|8

MOTO Harley Davidson, 1.200, Zundapp 600, Ducatti 215. Choper. Todas perfecto estado. Necochea 424. Barrio Bancario. Godoy Cruz. 30|8|C|509|31|8

MOTO Gilera Sprint m|71, 800 km. de fábrica, una joya, $ 23.000 contado total. - Pedro Molina y V. Hugo - Gilén. - Oliveri. 16 a 21 hs. 30|8|F|87314|30|8

MOTOR Mercedes Benz, Garantido. Peugeot 504, m. 70, Avellaneda 630, Villa Nueva. 30|8|F|87287|31|8

MOTOR Perkins 4 cil. de bombeo, vendo o permuto. Barrio Decavial. Manzana L, casa 1. Detrás cementerio G. Cruz. 30|8|C|425|31|8

OPORTUNIDAD: Citroen flamante. - San Martín 2108 - Las Heras 30|8|C|257|30|8

OFERTA Ford Taunus 58, estado bueno, total $ 32.800, ripermutas, cuotas. Martín Zapata 232. Teléfono 218738. Ciudad. 30|8|T|06561|31|8

OPORTUNIDAD, vendo Ford 1947, impecable. Recibo menor precio. Pabellón A - 2, departamento 2, Barrio Cano. 30|8|C|527|31|8

OPORTUNIDAD vendo Puma 125 cc. Sargento Cabral 1879, Las Heras. 30|8|C|527|528|30|8|D

PERMUTO tractor Massey Ferguson, modelo 1975 por camioneta diesel, Rastrojero, año 74 y 75. Consúltenos. Av. España 1248 3º 39, Mza. T. 215658. 29|8|C|97|30|8

PEUGEOT XSE, 75, Avda. de Acceso 4094, lado Norte, a 100 metros de Arenales. 262893. 29|8|C|91|31|8

PARTICULAR vende o permuta Citroneta modelo 70 3CV. Castromán 541, Godoy Cruz, Barrio Villa Teresa. 29|8|C|93|30|8

PEUGEOT XSE 73, Avda. de Acceso 4094, lado norte, a 100 metros de Arenales. - 262893. 29|8|C|91|31|8

PEUGEOT T4B 71 con cúpula, Av. de Acceso 4094, lado norte a 100 metros de Arenales. 262893. 29|8|C|91|31|8

PICK-UP Chevrolet, modelo 1968, vendo. Permuto, facilidades. Lamadrid 336, Cdad. 30|8|C|470|30|8

PEUGEOT 504, 71, permuto por coche menor precio. Pellegrini 1342, San José. Teléf. 259552. 30|8|C|449|30|8

PEUGEOT 403 - 1961, buenísimo, permuto. Democracia 74 - Godoy Cruz. 30|8|C|371|30|8

PARTICULAR vende Fiat Multicarga 0 Km. - Perú 964. - Teléfono 241454. 30|8|C|376|31|8

POLARA 1968 como nuevo $ 50.000 24 cuotas, permutas, facilidades. Rioja 1448 - Mendoza. 30|8|F|87228|30|8

POR viaje vendo Aml 8 m-71. - Maza 661. 30|8|C|363|1|9

PEUGEOT 504 73|74 flamante 8.000 kms. reales. - Particular vende contado. Estanislao del Campo 349. San José. T. 259718. 30|8|C|326|30|8

PEUGEOT 504 - Super de Lujo, vendo urgente por ausentarme del país. - Huarpes 3 - Ciudad. 30|8|C|401|30|8

PEUGEOT 404 - 1970 - 1968 - 504 GL 1974 - XSE 1973. Leonidas Aguirre 375. Ciudad. 30|8|C|464|31|8

PARTICULAR vendo Peugeot furgón 403. Domicilio Copacabana 93. Las Heras. Horario de 14 a 20. 30|8|C|454|30|8

PERMUTO o vendo Dodge 1500, 1972; Falcon 1965; 4-L, 1968; Valiant II, 1963; Impala 1961; Fiat 1100, 1961; Kaiser 1960; Pontiac 1963. San Martín 331, Las Heras. 30|8|C|527|1|9

RASTROJERO Diesel 62 vendo. Benavente 4457. Villa Nueva. Teléf. 261155. 26|8|T|6356|30|8

RASTROJERO 58. Recibo Cupé Torino, GTX, diferencia a convenir. San Luis 241, Ciudad. 29|8|C|76|31|8

RENAULT 12 71, Avda. de Acceso Norte a 100 metros de Arenales. 262893. 29|8|C|91|31|8

RENAULT 6 - 71. Avda. de Acceso 4094, lado norte, a 100 metros de Arenales. 262893. 29|8|C|91|31|8

RURAL Siam 65, falta pintura total. $ 52.000. Camioneta Chevrolet 67, total, $ 75.000. Estanciera desarmada, total, $ 18.000. Cupé Ford A, falta motor. Pedernera 527, San José. 30|8|C|501|502|30|8|D.

RASTROJERO diesel 1964 $ 70.000 saldo 24 meses, permutas, facilidades. Hoy sábado atendemos de 9.30 a 13 y de 15 a 19.30 horas. Rioja 1448, Mza. 30|8|F|87230|30|8

RENAULT 12 - 1973; 4 S 1972, excelentes, permuto. Democracia 74 - Godoy Cruz. 30|8|C|371|30|8

RAMBLER 1966 - 550, equipado, vendo, permuto. - Don Bosco 99 - Ciudad. 30|8|C|366|30|8

RURAL Ford Falcon 1973. De Lujo, caja 4ta. 221, flamante. Vendo, permuto. - Don Bosco 99 - Ciudad. 30|8|C|366|30|8

RENAULT 4 S 1972 vendo o permuto. Larrea 1666, Bº Trapiche (Cerca Esc. Peña), G. Cruz. 30|8|C|270|31|8

R-6, modelo 73, con 23.000 km., particular, vende o permuta por menor precio, Teléf. 246228. 30|8|F|87281|31|8

RENAULT 4-L 66, muy bueno, vendo, contado, permuto menor valor. R. Escalada 3365, Dorrego. 30|8|F|84677|31|8

RASTROJERO 71, particular vende o permuta. Facilidades. Espejo 519 - Ciudad. 30|8|C|406|30|8

RENAULT modelo 61, en buen estado vendo contado 2.800.000. Godoy Cruz 968. San José. 30|8|T|06560|31|8

RENAULT Gordini 64, muy buen estado. Tropero Sosa 410, San José. Teléfono 261168. 30|8|T|06554|31|8

RENAULT 12 1973, particular vende. Irigoyen 28 - Las Heras. 30|8|C|917|31|8

RENAULT Gordini 64, impecable. Permuto. Contado facilidades. Olegario Andrade 641. 30|8|C|516|30|8

SIAMBRETTA 62, vendo, oportunidad. Estanislao del Campo 394, entre Saavedra y Toso. San José. 30|8|C|241|31|8

SIAM 1963, impecable, particular vende, contado y facil. Espejo 519. Ciudad. 30|8|C|256|30|8

TAXI vendo Chevrolet 67 gasolero con parada en pleno centro. - Chacabuco 40. Teléfono 218066. 30|8|T|06518|31|8

TAXIMETRERO, vendo motor y caja Rastrojero armada y reparada, completa, modelo 62. Paso de los Patos 235, Dorrego, Guaymallén. Teléf. 291990. 29|8|T|6514|30|8

TORINO TS 1971 - 4 puertas, particular vende. Yrigoyen 28. Las Heras. 30|8|C|917|31|8

TAXI vendo, Peugeot 404 Diesel, mod. 73. Perfecto estado, mejor parada Mza. Mitre 2539, 2º Piso, Dpto. 4. Monoblock 3. 30|8|C|442|31|8

TOTAL $ 89.000 vendo Rastrojero gasolero, motor 62, linpecable, contado. Félix Suárez 1642. Villa Nueva. 30|8|F|87291|31|8

TORINO 69, impecable, contado, permuto, facilidades. Olegario Andrade 641. 30|8|C|516|30|8

VOLKSWAGEN cupé, modelo deportivo. Contado $ 60.000. José V. Zapata 361, San José. 28|8|C|716|30|8

VENDO camioneta Diesel, nueva, facilidades. Permuta. Recibimos. documentos uva o vino. San Juan 1447. Mendoza. 7|8|F|81063|1|9

VENDO cúpula Pick-up Dodge Exetera. Valor $ 6.000. Nievas. Libertad 280 - Palmira. 29|8|C|984|31|8

VENDO Jeep IKA mod. 1962, carrozado en perfecto estado. Vendo Jeep Willys mod. 1946, guerrero, en perfecto estado. Vendo Kaiser 1958, en perfecto estado. Gutiérrez 869. Villa Hipódromo. Godoy Cruz. 29|8|C|60|31|8

VENDO camioneta Chevrolet 1972 de luxe. Ituzaingo 1810. Ciudad. 29|8|C|38|30|8

VENDO camión 1957, impecable, y carrocería de madera estampada, 5 metros por 2.45 por 1,00, como nueva. Fernández. Carril Nacional 5650 - R. de la Cruz. 29|8|C|953|31|8

VENDO taxi modelo 70. Coronel Díaz 65 - Ciudad. 29|8|T|6489|31|8

VENDO Ford Perkins, grande, o permuto por camioneta Rastrojero o por taxi. Río Juramento 1685, Godoy Cruz. 30|8|C|495|31|8

VENDO block semiarmado de Bedford, recién rectificado. $ 60.000. Tel. 245190. 30|8|C|496|31|8

VENDO dos cubiertas Michelin Metalic, 750x17, italianas, con poco uso y cuatro G.8, nuevas, sin uso, 165x13. Leónidas Aguirre 375, Ciudad. 30|8|C|503|504|30|8|D

VENDO dos coches, uno 1946 y otro 1937. Contado. Facilidades. San Martín 2764, Las Heras. 30|8|C|374|31|8

VENDO Rastrojero 1975, flamante $ 150.000 y 24 cuotas. Recibimos documentos de uva, vino Rioja 1448, Mendoza. Hoy sábado atendemos de 9.30 a 13 y de 15 a 19.30 horas. 30|8|F|87229|30|8

VENDO moto Puma 98 cc. en regular estado $ 4.000 contado. Mitre 2678. P. Molina, Gilén. 30|8|C|389|30|8

VENDO Citroen 3-CV 1973 o transfiero por lote centro Luján, diferencia a convenir. Alvear 198. Tel. 980213. Luján. 30|8|F|87209|31|8

VENDO coche Dodge 1971, estado impecable. Recibo permuta. - San Martín 2265, Ciudad. 30|8|T|6528|1|9

VENDO motor gasolero Mercedes Benz 170, con caja. Lo armo en presencia del comprador. Totalmente a nuevo). - Almirante Brown 1641 - Godoy Cruz. 30|8|T|6534|30|8

VENDO motocarga con caja grande, una joya). - Almirante Brown 1641 - Godoy Cruz. 30|8|T|6535|30|8

VENDO Citroen 3-CV modelo 1972. Lucio B. Mansilla 1185 - Bº Parque - Godoy Cruz. 30|8|T|6533|30|8

VENDO Rastrojero modelo 74, - Calle Tacuarí 32 - Las Heras. - Teléfono 216935. 30|8|T|6536|31|8

VENDO o permuto Kaiser Carabela y Motocarga Luján 150 con cabina. Gral. Paz 925, barrio Palumbo - Godoy Cruz. 30|8|C|278|31|8

VENDO: Gasoleros balancín De Soto 1964, motor 140 HP. y camión Bedford 1961 con o sin volquete. Facilidades de pago. Acepto permutas. - San Martín 455 - Tunuyán. 30|8|F|87115|2|9

VENDO motoneta 175 cc. Pesos 13.000. Olascoaga 1135. - San José. 30|8|F|87119|31|8

VENDO o permuto Gordini 1964 buen estado. Tropero Sosa 410, San José. Teléfono 261168. 30|8|T|06521|31|8

VENDO Torino 1970 oportunidad. Precio contado. Callejón Villanueva 723 - Ciudad. 30|8|C|317|31|8

VENDO dínamo, radiador y calefacción de Renault Dauphine. Total $ 2.900,00. Lavalle 1951 - San José - Mendoza. 31|8|C|327|31|8

VENDO Renault Dauphine 65, con cuarta, toda prueba, contado unicamente, $ 38.000. Bernardo Ortiz 1409, Godoy Cruz. 30|8|F|84679|31|8

VENDO Kaiser Manhattan, único por su estado, flamante. Montecasero 3148. Ciudad. 30|8|C|236|31|8

VENDO chequera Círculo Citroen Ami 8, 10 cuotas pagas $ 15.000 facilidades. Chaco Lote 22. R. de la Cruz. B. Villa Graciela. 30|8|C|448|31|8

VENDO camión Ford F-900 Diesel, volcador, listo para trabajar. Bandera de los Andes 3309. Villa Nueva. Teléfono 261509. 30|8|T|06550|30|8

VENDO o permuto De Carlo 600, por coche más grande a particular; José Hernández 1327, Las Heras. 30|8|C|527|528|30|8|D

VALIANT IV-66, impecable. Contado. Permuto. Facilidades. Olegario Andrade 641. 30|8|C|516|30|8

VENTAS VARIAS

A PRECIOS increíbles, estanterías metálicas Morwin, mostradores, vitrinas, Alto S.R.L. - San Martín Nº 520, Godoy Cruz, Tel. 220308, Mza. 29|7|F|79136|Pte.|S

A BUEN precio estanterías, guardarropas, y todo tipo de muebles metálicos p|oficina y comercio. Fabricante. Godoy Cruz 128. - Ciudad. 5|8|F|80675|1|9

A ZINC primera clavada, ladrillos grandes, alfajías, soleras, pisos, machihembrados, baldosas, rejas, hierro construcción, perfiles, sanitarios, etc., de demolición. Costanera 500 esq. Juan Gualberto Godoy, Dorrego. 24|8|F|85944|4|9

A TRAJES, Vestidos, Pantalones, Camas, Colchones. San Lorenzo 1797, Barrio Sarmiento, Guaymallén. 29|8|C|938|4|9

AVISO agua Villavicencio reparto a domicilio. 25 de Mayo 2829 - Ciudad. Teléfono 253607. 25|8|C|732|2|9

ARVEJAS, habas, semilla tomate liso gigante, variedad nunca vista en Mendoza. Semillería La Confianza - Mercado Central. Teléf. 215455. 28|8|C|598|3|9

ARMARIOS y guardarropas nuevos metálicos líquido. Clarck 398. Tel. 248253. 30|8|C|398|31|8

BALANZAS, heladeras, estanterías nuevas, usadas. Bianchi legítima. Tel. 251749. S. Martín 2614. 11|7|F|75073|Pte.

BALANZAS, cortadoras de fiambres, sierras y picadoras de carne, heladeras comerciales. Unidades nuevas y usadas. Amplios créditos. San Martín 202. Ciudad. 1,7|F|32311 Pte.

BIANCHI legítima, balanzas, hornos, etc. directo fábrica. Tel. 243280. 21 6 P 70842 Pte.

BICICLETA media carrera a reparar y dos matafuegos Drago, 4 kilos cada uno, vendo. Chile 1713. Luján. 30|8|F|87208|30|8

BILLAR chico para casa familia y billargol, vendo. Videla Correa 530, Mendoza. 30|8|C|527|30|8

CALEFONES a leña y kerosene y todo lo relacionado al ramo fabricación en serie, calidad y buenos precios. Bandera de los Andes 2119. 15|8|C|699|700|4|9|D.

CASCARILLA exquisita sola, con leche; frutas secas para compota; nueces peladas. Semillería "La Confianza" - Mercado Central. Tel. 215455. 26|8|C|967|1|9

CESPED para jardín tipos finos y rústicos, sol y sombra. Almácigos. Solicite nuestro jardinero sin compromiso. Teléf. 215455. Semillería "La Confianza", Mercado Central. 26|8|C|967|4|9

CACHORROS Dodo Argentino de pedigree vendo. Tel. 241227. 28|8|C|706|30|8

CAJA registradora Haster 3 totales, sin uso, $ 35.000. - Lavalle 2311 Guaymallén. 29|8|C|42|31|8

COMPRESOR soldadura eléctrica autógena, herramientas gomería, pulidora. Aristides Villanueva 311. 30|8|C|451|30|8

CARPINTERO, vendo lisadora, urgente. Godoy Cruz 1077. San José. 30|8|T|06530|31|8

CACHORROS ovejeros alemán, manto negro, muy buena sangre. Bernardo Ortiz 958, Godoy Cruz. 30|8|C|318|31|8

CORDONERA para canaleta de 240 vendo. Pardo 343, Mendoza. 30|8|C|340|30|8

COCINA dos hornos DOMEC regular estado, puerta placa nueva, bicicleta hombre, estufa gas. Vendo ocasión. Jorge Calle 208, Ciudad. 30|8|C|506|30|8

CAMA bronce cromada 2½ plaza vendo, Bogado 445, Mendoza. 30|8|C|527|30|8

CAR-ESTEREO Alko, nuevo, con garantías, Maipú 168, Dpto. 1, Godoy Cruz de 9 a 15 horas. 30|8|C|515|31|8

CHAPAS Galvanizadas usadas. Maderas puntales. Sobremonte 464. 29|8|C|763|30|8

DEMOLICION vendo, ladrillos, chapas zinc, palos, mosaicos. - Lamadrid 336, Cdad. Tel. 243820. 30|8|C|470|30|8

ESTANTERIAS metálicas, modulares, exhibidores. Financiación Fábrica. 9 de Julio 1733. Teléfono 216535 2|1|F|20036|Pte.

ESCOPETA vendo nueva. Española C-16, esmeril con pies, taladro eléctrico de mano. Atendemos domingo. Ameghino 1251, Godoy Cruz. 30|8|C|232|30|8

FABRICA muebles liquida existencia juego dormitorio estilo español o colonial, $ 9.900; Camas 1 plaza estilo español o colonial, $ 1.990. San Martín 1672, Of. 40. T. 252520. 24|8|C|734|2|9

FAMILIA vende finísimo juego living a estrenar, televisor Hitachi 12" y Televa 17" s|uso. Car Stéreo Mecca a cassette y magazine, correa distribución 128, alemana. Gutemberg 51 primer piso (media cuadra San Martín y Tucumán). 26|8|C|05|30|8|D

FILTRO para vino, acero inoxidable, a pasta, vendo. Morón 337. 30|8|C|224|31|8

GUANTES industriales: Descarne vaqueta, loneta, combinados, varios modelos. Oferta, comun corto, 32 el par. Deposito y ventas: Boulogne Sur Mer 1677, Ciudad. 27|8|C|467|31|8

GALGOS carrera ingleses, únicos Mendoza, baratos, sangre importada, Espejo 653, - 217450. 30|8|C|413|30|8

HELADERA instalación completa despensa, vendo, permuto lote, Molina 771, Dorrego. 30|8|C|245|3

JAULAS entrega inmediata, para ponedoras, chinchillas, codornices. Implementos avícolas. Corregidores 1075, Haedo, Pcia. Bs. As. Tel. 629-0669. 24|8|F|86137|31|8

LADRILLONES de primera c/u $ 2.20, puesto en obra, mosaicos rojos y amarillo $ 85.- el mt2. entrega inmediata. Fábrica y corralón "Del Norte". Independencia 301. Tel. 255867. Las Heras. 28|8|C|630|1|9

MAQUINAS escribir, sumar $ 190 mensuales, garantidas - Pellegrini 72 (nace San Martín 2300) Ciudad. 22|8|C|977|31|8

MAQUINA escribir eléctrica, Royal U.S.A. vendo. Santa Fe 161, Tel. 258766. 29|8|C|915-916|31|8|D

POLLO eviscerado $ 20; gallina $ 15,50; huevos, la doc. $ 12. Para revendedores y mayoristas precios especiales. Alvear 855. G. Cruz. 28|8|C|278|30|8

PARTICULAR vende cama antigua, bronce de 2½ plaza y 4 artefactos neolux, con 5 tubos cada uno, Clark 272, Ciudad. Teléf. 292097. 30|8|C|252|31|8

PIANO alemán, perfecto estado, nuevo, vendo, Benielli 2220, Esq. Moldes 2ª Sección. 30|8|C|408|31|8

REMINGTON escribir 140 espacios, nueva, Burroughs, eléctrica las tres operaciones, vendo. Pedernera 527, San José. 30|8|C|5001|50230|8|D

SINGER coser 31K15, tapicera, otra familiar y 1 Necchi, vendo, Clark 262. 30|8|C|491|5|9

SEMILLAS de pimiento morrón y tomate Rossol selección INTA. La Consulta, Co. Ca. Vi. San Martín 801, Las Heras, Teléf. 255378. 30|8|C|889|30|8

SOLDADORA eléctrica 220, 380, 250 amperes 10 puntos, vendo barata. Paso de los Andes 588, Las Heras. 30|8|C|527|31|8

TELEVISOR 23", en funcionamiento, vendo. Tratar: Perú 49 Teléfono 248892. 29|8|T|6502|30|

TV VENDO desde $ 450.000 m|n Garantido. Tel. 253993. Ameghino 126. Cuidad. 30|8|T|06525|31|

TELEVISOR 290.000 vendo, muy bueno, Mitre 2931, Ciudad. 30|8|6544|30

VENDO perritos Pekineses enanos. Pueyrredón 408, Dorrego Guaymallén. 26|8|C|10|1|9

VENDO heladera comercial 3 cuerpos, 50% contado, resto financiado. San Martín 2400, Cdad. 28|8|T|06485|30|8|AI

VENDO huevos, $ 13.00 por cajón harina $ 210 la bolsa, Ozamis 556 Gral. Gutiérrez. 30|8|F|15965|31|

VENDO placard. Tratar: Paso de los Andes 2737. Dpto. "D". 30|8|C|479|31|

VENDO artículos del hogar, planchas Keyton o Wemir, $ 79 Pastalinda, $ 454; Cafeteras Subar, 1.278; Lustra Aspiradora $ 2.100; Licuadora, $ 800, nuevo y garantidos. Rodríguez 228 Cdad. 30|8|C|450|30

VENDO: tablones para albañilería Junín 901, San José (Gilén). 30|8|C|352|3

VENDO cámara fotográfica Fujicarex II con teleangular gran objetivo. Tratar en: Cayetano Silva 3435, Ciudad. 30|8|C|274|313

VENDO sillas plásticas p|confitería y mesas c|nuevas, Coronel Díaz Nº 498, L. Heras. 30|8|C|265|266|1

VENDO cocina tres quemadores 70 6 sillas tapizadas 1.300, toilette 700, Colón 494, Ciudad. 30|8|C|310|30

VENDO balanza abanico 15 kg Martínez de Rosas 2147. 300|8|C|259|260|30|8

VENDO cinco cubiertas para Fiat con. San Juan 273. 30|8|T|6545|31

Compras Varias

A AMITRANO - Martillero. Teléf. 247711. Aristides Villanueva 33 ofrezca muebles, antigüedades, maquinarias, artículos generales. Pagamos mejor. Anticipamos dinero. 9.6 F|12224 Pt

A. SELLA Martilleros. Tel. 24744 Tiburcio Benegas 776, ofrezca muebles, artículos hogar, maquinas usadas. - Dinero en acto. 11.2 F 36991 Pt

A BENTURINO. Martillero. Teléf. 248730 y 244335. Av. Colón 65 Ofrezca muebles, antigüedades artículos de hogar. Anticipo dinero. 2.1 F|7828 Pt

(Más avisos en la Pág. siguiente

...Ahora, MAS que NUNCA, Ud. DEBE CUIDAR SU **INVERSION PUBLICITARIA** ASEGURE *MAYOR EFECTIVIDAD y MENOR COSTO*

ADEMAS con **NOTABLES AGRUPADOS** y **CLASIFICADOS ECONOMICOS** Ahorra $$$ EXTRAS CONTRATANDO

3 PUBLICACIONES CONSECUTIVAS 10% DESCUENTO

5 PUBLICACIONES CONSECUTIVAS 15% DESCUENTO

**7 PUBLICAC

LOS MEJORES DE MENDOZA
PLACARES
En Pino, con valijeros, cajoneras y zapateros (puertas corredizas o fijas)
2,20 Mts. ALTURA POR 2,00 Mts. ANCHO
2,20 Mts. ALTURA POR 1,00 Mts. ANCHO
CANTIDAD LIMITADA - ENTREGA INMEDIATA
Av. Colón 669 - Mendoza "Benturino"
TELEFONOS 248730 - 244335
29|8|F|31|8|D

BARBECHOS
a $ 1.80
VIVERO TRES PORTEÑAS
CALIDAD Y SANIDAD
Ver: VIVERO CARRIL CHIMBAS esq. GALIGNIANA - TRES PORTEÑAS
VENTAS: 25 DE MAYO 1510 - TEL. 262313 - DORREGO
EN PALMIRA: CADETES CHILENOS 354 - TEL. 235
9|8|F|14958|Pte.|AD

El Sábado puede ser su día comercial más provechoso..!
Nuestro Departamento Ventas de Automotores Nuevos y Usados Atiende los Sábados de 9 a 13 Hs.
MARIO GOLDSTEIN S.A.
CATAMARCA 586 MENDOZA
29|8|F|87075|30|8

Muebles Rústicos
"VIÑA DEL MAR"
Artesanales Chilenos
Precios de Fábrica
ESPEJO 33
(Altura San Martín 1300)
LAS HERAS
27|8|C|281|30|8|A

ORO
COMPRO
LA MEJOR COTIZACION
PLATA - MONEDAS
LEANDRO ALEM 172
22|8|C|963|31|8

ORO
COMPRAMOS
ORLY 9 DE JULIO 1181
29|8|F|86255|7|9

JOHN DEERE 3420
SEMI NUEVO
Con levante hidráulico, toma de fuerza, con pala cargadora, topadora, pala de arrastre, arado discos grandes, cuchilla niveladora.
RECIBO CASA QUINTA o FINCA
25 DE MAYO 2160 — CIUDAD — TELEFONO 216041
29|8|C|26|30|8

INGENIERO
Civil y/o mecánico para montajes con guinches de elementos prefabricados pesados, Zona Cuyo. Dedicación parcial o total optativa. Ocasión única grandes posibilidades de progreso. Se requiere carácter calmo y sentido de la responsabilidad. - Escribir antecedentes referencias, Poste Restante, Ingeniero (6). 29|8|C|15|31|8

Compro
Nuevo o usado equipo de frío para termo. - Godoy Cruz 3822 - Villa Nueva
TELEFONO 260391
29|8|F|87032|30|8

VENDO FORD TAUNUS CUPE
EL MEJOR COLOR Y ESTADO
— EQUIPADA —
Tratar y ver: COLON 604 ESQUINA 25 DE MAYO
29|8|F|87109|1|9|A

Granulado Volcánico
$ 160 el metro cúbico. Carga directa de silos — Fernando Fiorentini e Hijos. — Cervantes 1340 — Teléfono 225750
GODOY CRUZ — MENDOZA
28|8|F|86354|31|8

ALQUILO LOCALES
En pleno centro de San Martín, ideal para oficinas y/o comercios. Tratar: O'HIGGINS 58. LA COLONIA. TELEF. 21082. San Martín (Mendoza).
27|8|F|86625|31|8

VENDO 50.000 PULGADAS MADERA ALAMO de ½ y ¾
— BUEN PRECIO —
Carril Nacional 6421 — Guaymallén — Teléfono 262082
20|8|C|286|30|8

DODGE 1500
Vendo Mod. 1971
UNICO DUEÑO - IMPECABLE
Paso de los Andes 520 - G. Cruz
29|8|C|769|30|8

ORO
PLATA - PLATINO - BRILLANTES
Compro al mejor precio de plaza. O. F. $ 410 VOY A DOMICILIO. Sarmiento 50, Local 5, Tel. 244960
25|8|C|575|3|9

Departamentos
ALQUILO
C/MUEBLES
Rioja 510 - Mendoza
29|8|F|12|9|D

COMPRO PALA ARRASTRE
Cañomat o similar, usada de 3 ó 4 metros - Señor Lombardo. TELEFONO 214279
30|8|C|556|30|8

HUESOS
Compramos - Secos, semisecos o frescos. - Cualquier cantidad - Contado sobre balanza - Fábrica. GONZALEZ 908 - Rodeo de la Cruz, Glién., - Tel. 179 - Mza.
30|8|C|229|31|8

Guano de Cabra
Entrego con Garantía
Transporte y Producción Propia
CERVANTES 1201
GODOY CRUZ - TEL. 226149
Llamar de tarde
21|8|F|85232|30|8|A

ORO
LA MEJOR COTIZACION
COMPRAMOS AL MEJOR PRECIO
RESCATAMOS POLIZAS - PLATA
ASOCIADO A "COVEMPA"
NECOCHEA 62 — LOCAL 11
26|8|C|123|30|8

CEMENTO
CONSULTE PRECIOS REBAJADOS
MALIZIA TEL. 260100 - 262404.
18|8|F|84122|31|8-A.

Transfiero Local Pleno Centro
BAJO ALQUILER
con o sin instalaciones
TELEFONO 256292
28|8|C|739|30|8

PROBLEMAS
PEQUEÑA EMPRESA
ESTUDIO CONSULTOR
PEDIR TURNO - TEL. 249810

EMILIO GABERIONE S.A.I.C.
Se complace en anunciar que para brindar una mayor comodidad a los señores viñateros, trasladistas, comisionistas y comercio en general, habilitó su oficina en
SAN JUAN el día 27/8/75, en:
Calle Mendoza 474 - Sur - Tel. 25151
en el horario de 9 a 13 y 16 a 18 Hs.
BODEGA: Calle Nº 11, Villa Aberastain (Pocito) - Teléfono Nº 96.
27|8|F|86553|31|8

ARROZ GARAVI
RECIBIMOS ULTIMA REMESA DE 30.000 KILOS
A PRECIOS ANTERIORES COSECHA 1975
BLUE BONET - GRANO LARGO
el Kilo de $ 11,80 a ..... $ 10,20
DOBLE CAROLINA - TIPO FORTUNA
el Kilo de $ 21,80 a ..... $ 16,80
Bolsas Plásticas de 1 kilo y Bolsones de 10
VENTAS POR MAYOR Y MENOR
AL CONTADO Y EN EFECTIVO HASTA TERMINAR STOCK
Perito Moreno 600 — Godoy Cruz
29|8|F|84651|30|8

TELEFONO SUCURSAL ESTE
STABIO S.A.I.C.
22381
Busquets y Corrientes - La Colonia, Junín, Mza.
29|8|F|87024|1|9

TRACTOR FIAT 450 F.
con implementos, en perfecto estado. - Vendo
Gutiérrez 869 - Villa Hipódromo Godoy Cruz
29|8|C|60|31|8

MAQUINA NATIONAL
Cuentas corrientes, cuatro sumadores vendo. Perú 491
TELEFONO 248892
29|8|T|6503|30|8

Falcon 67 Standard
...on servo freno, radio y calefacción, muy buen estado de conservación y funcionamiento. Operación de contado. - Chubut 1676 ...arrio Trapiche - GODOY CRUZ
30|8|F|37257|30|8

CHACRAS VENTA ABONO ORGANICO Prefermentado
Cantidad Limitada
ABONOS SOLA S. S.
Urquiza s/n. - Coquimbito
Maipú. (Al lado Matadero)
30|8|F|87184|31|8

ALQUILO CASA
I/Servicios en Godoy Cruz, a cambio necesito alquilar departamento céntrico. Tratar hoy y mañana en 33 Orientales 130 - Godoy Cruz.
30|8|C|435|30|8

BOMBA PROFUNDIDAD
5-P 20 metros, sin uso y 35 mts. caños 6 P. Vendo
ITALIA 4451 — VILLA NUEVA
30|8|C|484|30|8

4 S Correcaminos 72
Como nuevo, una joya. Precio total $ 99.000. San Martín Sur 1104. GODOY CRUZ — MENDOZA
30|8|F|87253|30|8

En San Martín LOTE COMPRO
Zona Céntrica - Tel. 22160.
San Martín - Mendoza
30|8|F|87237|30|8

JAVA 72
BUEN ESTADO CONTADO
TOTAL $ 130.000
Cigüeñal Mercedes 312-3500. Nuevo. Block - Caja - Carrocería Colectivo Alvear 1211 - S. José - T.E. 259668
30|8|C|444|30|8

TRACTOR FIAT 400
Dispongo para
TRABAJOS DE ARADURAS ETC.
Teléfono 243573.
30|8|C|468|30|8

Avisos Clasificados

(Viene de la Pág. anterior)

Compras Varias

ALANCINES - Prensas - Agujereadoras. Compro pago. José V. Zapata 430. Ciudad. Tel. 244853.
26|8|F|86427|1|9

OMPRO amasadora de carne, 100 kg. usada o nueva. Tel. 972242.
29|8|C|915-916|31|8|D

OMPRO puntales de 3 mts. nuevos o usados; Teléf. 256101.
30|1|C|527|31|8

NFARDADORA compro, para toma de fuerza, tractor. T. 256974.
30|8|C|532|30|8

OTORES eléctricos líneas completas; compresores, soldadoras, precios oferta. San Martín 359. Las Heras.
21|8|C|276|31|8

OTORES eléctricos compro contado, bobinados rápidos. - San Martín 359. Las Heras.
21|8|C|276|31|8

EVISTA Claudia. Casa compro número anterior, pago $ 100 ley. Las Heras 746, Ciudad, de 11 a 15 hs.
30|8|C|409|30|8

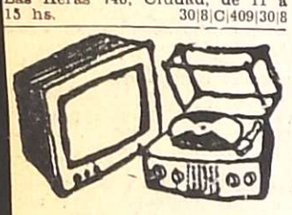

Combinados, Cambiadores y Televisores

SERVICE T.V. en domicilio al instante. Tel. 215254.
26|8|C|995|1|9

CLINICA del Televisor. Service general en electrónica. - Teléfonos: 224305 y 250827. 28|8|C|641|30|8

AMBIE el tubo de su televisor y páguelo a crédito. Garibaldi 374. Teléfono 248066.
10|8|F|81631|Pte.

TECNICO alemán repara televisores de todas las marcas a domicilio, con solvencia y responsabilidad. También atiende sábados y domingos. Tel. 244229.
27|8|C|456|31|8

RVICE televisores Philips. Repuestos legítimos. Tel. 258450.
29|8|C|976|2|9

LEVISORES y combinados, reparamos, cambiamos tubos, facilidades de pago, T. 253993, Ameghino 126, Ciudad.
30|8|T|6525|30|8

Ocupaciones Varias Pedidas

A SEÑORITA, excelente presencia, culta, para interesante tarea de promoción. Horario de actividad 21 a 24 horas. Muy buen sueldo mensual. Presentarse hoy 17 a 20 horas, Mitre 1357, Ciudad. Sr. Hugo Marín.
30|8|C|293|30|8

PERSONAS de ambos sexos, ...ultas, buena presencia y bien ...lacionadas necesitamos para ...enta de la Rifa de las Mil y ...na Noches, pagamos en el acto ...s mejores comisiones y premios. Tratar con documentos ...entinos en: Av. San Martín 651, ...odoy Cruz y Belgrano 62 - San ...afael.
27|8|F|16074|30|8|D.

OFICIALES carpinteros en ma...era. Sgo. Araujo 1628, Villa ...ueva.
29|8|C|943|31|8

AUXILIAR contable, Perito Mer...antil con experiencia "Full ...me", Dr. Moreno 999, Las ...eras, Mendoza.
30|8|C|361|31|8

ENFERMERA consultorio odon...ológico ½ día, lunes a vier..., referir antecedentes Pte. ...e. E. C. (28). - Diario LOS ...DES.
30|8|C|963|31|8

...SITO aprendiz adelantado ...icero de juego de living de ...a 17 años. Alberdi 570 - San ...é.
28|8|T|06455|30|8|D

NECESITO aprendiz carpintero de 15 a 17 años. Alberdi 570, San José.
29|8|T|6499|31|8

NECESITO dactilógrafa con mucha experiencia, presentarse Beltrán 1466, Godoy Cruz.
30|8|T|6553|30|8

NECESITO oficial gomero a porcentaje, Beltrán 1103, G. Cruz, Tel. 256672.
30|8|T|65|19|31|8

SEÑORITAS para whisquería; trabajar interior, necesito. 10.000 diarios. Tratar: Leonidas Aguirre 387, ciudad.
29|8|C|990|30|8

OFRECIDAS

ENFERMERA cuidar pacientes o tratamientos a domicilio. Tel. 215046.
30|8|C|498|30|8

ENFERMERA con título experiencia de 7 a 13, Pedro J. Godoy 1557, Villa Hipódromo. T. 242127.
30|8|T|6522|30|8

SEÑORITAS ofrécense cuidar niños, enfermos, ancianos y|o aseo. Montecaseros 2012.
29|8|C|345|31|8

SIN PRETENSIONES, señora con movilidad para atender boutique o afín. Tel. 293311.
29|8|T|06483|2|8

SRTA. cuida niños o enfermo, Avda. España 3449, Cdad, Srta. Margarita.
30|8|T|6527|31|8

SE OFRECE peluquera alto peinado, carnet profesional 10 años, experiencia, chilena. Llamar a: Adriana Escobar, Tel. 214134.
30|8|C|338|31|8

SE OFRECE matrimonio para caseros sin pretensiones de sueldo, loteo Mirábiles M.A. C. 9, Bjo. Glién. Teléf. 262202.
30|8|C|341|30|8

SE OFRECE bachiller para preceptora en Instituto o profesora de dactilografía de tarde. Tratar: de 9 a 11. Ituzaingó 183, Dorrego.
30|8|C|298|30

Ofrecidos Varios

LA EMPRESA
— TELEFONO 261392 —
A destapar cloacas, desagües, plomería, gas, destapes de cañerías de agua caliente y fría, limpieza de tanques con equipo instantáneo e impermeabilización de techos. Trabajos garantidos. Atención permanente.
29|8|C|931|30|8

A DESTAPAR cloacas desagües, calefones gas, plomería. "Trabajos garantidos". Tel. 250617.
3,10,F,39365|Pte.

A DOMICILIO reparamos heladeras familiares, comerciales, lavarropas. Asesoramiento gratis. - Teléfono 260136. 7|9|F|25946|Pte.

A DESAGOTE de pozos y cámaras sépticas, destape cañerías. "La Higiénica". Brandsen 1344. Dorrego. Teléfono 291126.
22/8/C/928/20/9

A CALEFONES, plomero, gasista, lavarropas, motobombas, reparaciones inmediatas. Precios razonables. - Tel. 246434.
20|8|C|87|8|9

A DESAGOTE pozos y cámaras sépticas, destape cloacales. - La Moderna. - Teléfono 243865.
2|8|C|205|2|9

A DOMICILIO, reparaciones d|lavarropas, calefones instantáneos, cocinas, estufas, flotantes, plomerías, urgencias. Rioja 355. Tel. 216496.
25|8|T|06314|30|8

A - "IMPERMEABILIZACION definitiva" de techos, 2 capas "Lana Vidrio", 3 capas impermeabilizante "Colasfalt". Terminación aluminio, $ 78.- m2. Teléf. 260089
28|8|C|439|31|8

A DESTAPAR cloacas, cañerías, gas, plomería. - Tel. 242948. Juan B. Justo 564. Godoy Cruz.
16|8|C|58|59|30|8|D

A BUEN plomero gasista, económico. Visitas gratis. Calefones, cañerías destapes. T. 216085.
24|8|C|886|30|8

A DOMICILIO instalo, limpio y reparo cocinas, calefones, estufas, etc. Tel. 220734.
7,3,F,39502|Pte

A DESAGOTE de pozos, limpieza de cámaras, Bº UNIMEV. M-6, C-18. - Tel. 261745.
11,3,F,40682|Pte.

A PLASTIFICAR, pulir, encerar pisos madera, pintar casas, plomería, gasista. Tel. 250482.
19|8|C|716|17|9

A PLOMERO destape de cañerías cloacas, desagüe agua, arreglo calefón gas. Tel. 223449.
21|8|C|229|9|9

A PLOMERO destape cañerías cloacales agua fría, caliente, cañerías, arreglo artefactos sanitarios, gas. Tel. 224050.
20|8|C|096|8

A INTEGRAL máquinas de coser. Taller especializado en todas marcas y modelos. Llame, vamos a domicilio. Trabajos garantidos. Lamadrid 430, ciudad. Teléfono 249178.
29|8|C|61|4|9

A DESTAPAR cloacas y desagües pluviales. Tel. 247316.
30|8|C|386|30|8

A. ELECTRICIDAD, reparaciones, instalaciones generales, service permanente, garantidos. Tel. 255243.
30|8|C|505|30|8

ALBAÑILERIA frentes en Iggam modelado y liso, colocación de pisos, azulejos, reparaciones de electricidad. Facilidades de pago Tel. 215744.
26|8|C|126|1|9

ALBAÑIL, techos trabajos generales, albañilería. Trabajos d|urgencia. T. 250571.
30|8|C|490|30|8

COLCHONERO a domicilio, lana, pullman, cotín; arreglamos camas, estiramos elásticos. T. 258860.
6|8|C|310|5|9

COLCHONERO: Arreglo colchones pullman y de lana. Tel. 218989.
6|8|C|249|7|9

CONSTRUCCIONES, ampliaciones en general, revestimientos especiales, interiores y exteriores, pinturas. Catamarca 408 Mendoza. Tel. 216413.
27|8|C|491|5|9

CONSTRUCCIONES Pizarro, especialidad en bodegas y construcciones en general. Tel. 261796.
28|8|F|86888|31|8

EMPAPELADOS: colocación papeles pintados, nacionales vinílicos. Trabajos garantidos. Armando. Tel. 226666.
1|8|C|140|13|9

ELECTRICISTA instalaciones y paraciones, lavarropas. Tel. 242317.
30|7|C|373|30|7

GASISTA mecánico, calefones, cocinas, estufas, termotanque, calderas, calefactores, gas y supergás, Colón 1426, G. Cruz, Tel. 220304.
30|8|C|933|31|8

HACEMOS toda clase de trabajos en albañilería, mosaico, pintura, electricidad, consúltenos. T. 257011.
30|8|C|395|31|8

INSTALACIONES y reparaciones eléctricas domiciliarias, reparaciones, radios, planches, ventiladores, estufas, etc. Retiramos y entregamos a domicilio. A. Calle 414. Dorrego. Teléfono 243359.
25|8|C|853|31|8

LIMPIEZA de cocinas: Reparamos a nuevas, instalaciones - Teléfs. 224305 y 250827. 28|8|C|641|30|8

PERFECCION en cielorrasos premoldeados de yeso, rápida colocación, económicos, garantidos, créditos. Tel. 248874.
23|8|C|184|6|9

PULIR, plastificar, arreglar pisos madera. Casa Caputo. - Salta Nº 1448. - Tel. 256785.
26|8|C|981|4|9

RECIBO trabajos para lustrar o pintar todo tipo de muebles. T. 252520.
24|8|C|733|2|9

SEÑORA ama de casa ahora en Mendoza está la solución de su ropa lavada, planchada y esterilizada, con los modernos equipos de limpieza del Lavadero de Ropa Super Americano. Precios especiales para hoteles, restaurantes, confiterías, empresas de banquetes, etc. Llame al Teléfono 218176 y de inmediato será atendido. Coronel Díaz 551, ciudad de Mendoza.
30|8|C|419|5|9

SOMOS especialistas en pintura de automóviles. Financiamos su trabajo. Montecaseros 2158. Teléfono 253301.
30|8|T|31|8|D

TECHOS, terrazas, tejas, zinc, cielorrasos, tergopol, pintura. Garantía. Financiación. Teléfono 254475.
27|8|C|356|30|8

TOLDOS nuevos, arreglos, tapicería general. Recibo bonos. Salta 1587. Tel. 218188.
29|8|C|47|31|8

YESERIA remiendos y nuevos, molduras difuzas, decoraciones en yeso en general. Facilidades de pago. Tel. 215744.
26|8|C|126|1|9

Ventas o Permutas

PERMUTO hermosa casa en La Consulta por departamento céntrico. Teléfono 216614.
29|8|C|968|30|8

Comerciales

DISTRIBUIDORES que deseen anexar producto, comestible a su reparto. Dirigirse a Roque Sáenz Peña 801, Cdad. Horario mañana.
30|8|C|253|30|8

PULOVERES, pantalones tramados, sacos de cuero y corderoy, alta calidad. A revendedores precio especial. Cada día una oferta. Casa Grecia. Agustín Alvarez 393. Mza.
26|8|C|968|4|9

SOCIA: necesito, con pequeño capital, para negocio venta ropa a clientela fija domiciliaria. Sr. Mitre 447, Las Heras. Tel.259025.
30|8|C|283|31|8

Educacionales

A ALUMNOS secundarios, preparamos t|materias, mucha experiencia. Buenos Aires 330, 5º F. T. 253639.
18|8|C|386|1|9

A PRIMARIOS y secundarios. Todas las materias e idiomas. Tel. 220511.
27|8|C|418|31|8

ABSOLUTA responsabilidad, Instituto Columbia, prepara Ingresos, todas materias, secundarias. Enseñamos a estudiar. Teléfono 242715.
30|8|C|487|1|9

ADELANTO alumnos primarios. preparo ingreso y castellano secundario. Teléf. 220907.
30|8|C|452|31|8

CURSOS acelerados de peinados, tinturas cortes a la navaja, manicuración, depilación. - Beauté Angele - San Martín y Alem. Local 15.
29|8|C|969|4|9

GUITARRA, teoría, canto y folklore, Godoy Cruz 429, San José.
30|8|C|941|942|31|8|AD

INGLES. Preparación alumnos. Sonia Pearson. Godoy Cruz 868, San José.
23|8|C|230|30|8

SE PREPARAN alumnos secundarios, castellano, primer año. Teléfono 220577.
30|8|C|239|30|8

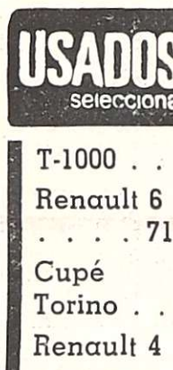

Ley 11867

LEY 11 867. — Alberto Burgoa domicilio calle Libertador General San Martín, Los Barriales, Junín, vende negocio "Farmacia San Martín", instalada su domicilio a "Sindicato de la Alimentación Palmira, domicilio en Avenida Libertador 1800 - Palmira. Reclamos Escribana Celina Catapano - 25 de Mayo 390. San Martín.
28|8|C|321|1|9

Foto Cine Grabadores

COMPRO máquina y flash p|fotografía. Verdaguer 20, esquina Coronel Díaz, Las Heras.
30|8|C|143|30|8

MAQUINA fotográfica Yashica 635. Estación Servicio. Pellegrini y Bra. de los Andes - San José.
29|8|C|04,31|8

URGENTE vendo filmadora Super 8, Corrientes 477, Dpto. 2.
30|8|T|06549|31|8

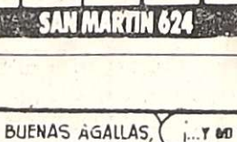

CASAS RODANTES Y EMBARCACIONES

A CASAS rodantes. Todo tipo y modelo. Entrega inmediata. Independencia 317, Las Heras.
30|8|C|527|528|30|8|D

USADOS seleccionados

T-1000 74
Renault 6 71-72-73-74
Cupé Torino . . 69-71-72
Renault 4 . . . 68
Chevy 230 . . 73 (De Lujo)
Dodge Coronado . . . 71
(aire acondicionado y dirección de potencia)
SABADOS ATENDEMOS DE 9 a 13.
IKA RENAULT Concesionario oficial
MARTO
SAN MARTIN 624

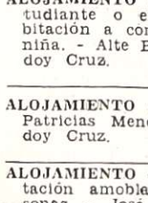

Academias

APRENDA peluquería para damas cursos acelerados. - Academia L'Etoile. San Martín 1718.
12|8|C|756|1|9

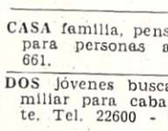

Compra y Venta de Libros

COMPRO libros secundarios, primarios, novelas. Voy a domicilio. Llamar teléfono 250801, Librería "Martín Fierro". Rivadavia 29.
29|8|C|84|31|8

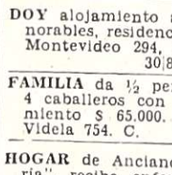

Pensión y Piezas Amobladas

A $ 500 mens. alquilo habitación amoblada a señorita c|familia, ciudad. Tel. 259170.
30|8|C|348|30|8

A CABALLEROS, alojamiento compartido ofrece familia. Corrientes 333.
30|8|C|325|1|9

ALQUILO pieza amoblada, señoritas, pleno centro. - San Martín 2117, Ciudad.
29|8|C|932|30|8

ALQUILO habitación para matrimonio, con derecho cocina. Alquilo habitación para caballero a compartir, con derecho a cocina. Federico Moreno 1378, Ciudad.
29|8|C|926|30|8

ALOJAMIENTO de categoría para señoritas. Tel. 241052.
30|8|C|367|31|8

ALOJAMIENTO para señorita estudiante o empleada en habitación a compartir con otra niña. - Alte Brown 1535 - Godoy Cruz.
30|8|C|312|30|8

ALOJAMIENTO casa familia. - Patricias Mendocinas 434, Godoy Cruz.
30|8|T|6559|30|8

ALOJAMIENTO doy amplia habitación amoblada, para 3 personas. - José F. Moreno 1376 Ciudad.
30|8|C|248|31|8

ALQUILO pieza para caballero o dama, casa familia. Falucho 964. Pensión Dorrego.
30|8|C|257|30|8

ALQUILO pieza amoblada. Granaderos 139.
30|8|T|06540|30|8

CONFORTABLE alojamiento familiar, compartido $ 80.000. Catamarca 350, Departamento 2º.
29|8|C|936|31|8

CASA familia, pensión distinguida para personas ancianas. Maza 661.
30|8|C|362|5|9

DOS jóvenes buscan pensión familiar para caballeros solamente. Tel. 22600 - San Rafael.
27|8|F|86539|30|8

DOY alojamiento a personas honorables, residencial distinguida. Montevideo 294, Ciudad.
30|8|C|390|391|30|8|D

FAMILIA da ½ pensión $ 149.000, 4 caballeros con trabajo, alojamiento $ 65.000. Juan de Dios Videla 754. C.
29|8|C|45|31|8

HOGAR de Ancianos "Santa María", recibe enfermos c|inválidos con tratamientos. Necochea Nº 871 - San José - Gllén.
29|9|C|974|2|9

HOGAR de Ancianos. Atención completa, precios módicos. Patricias Mendocinas 778, ciudad.
29|8|C|974|4|9

HABITACIONES amobladas con baño privado, derecho cocina, gas, luz incluido alquido mensual. Sargento Cabral, 382. Mendoza.
29|8|T|6491|1|9

HABITACION amoblada derecho cocina, teléfono, lavandería Salta 2376, Ciudad
28|8|T|6481|30|8|AD

HABITACION amueblada, tres personas mayores, con derecho a cocina a gas. Tel. 251476.
29|8|C|999|30|8

HABITACION estudiantes, señoritas. - Pedernera 1118, Guaymallén. - Tel. 256766.
30|8|C|289|31|8

MATRIMONIO mayor responsable, sencillos, necesita habitación sin muebles, con media pensión, en casa de familia honesta, en zona Glién. Contestar a Poste Restante E.P. (4) Diario LOS ANDES.
30|8|C|805|806|30|8|D

OFREZCO habitación a Sra. o Srta., mayor de edad, a cambio de ½ día quehaceres domésticos. Tel. 244229.
30,C,369|31|8

OFREZCO alojamiento a señor respetable. Unico. Todas comodidades. - José F. Moreno 1255.
30|8|C|388|31|8

SERVICIO de vianda y comidas caseras. Tel. 259124. De 8 a 18 hs.
29|8|T|6480|31|8

SE ALQUILA una habitación amueblada, para matrimonio o señorita. Godoy Cruz Nº 394. (Mza.).
30|8|C|403|30|8

SEÑOR solo, joven estudiante, alquilo habitación. Tel. 262050.
30|8|C|218|31|8

Arriendos y Cambios

A GREMIO necesita alquilar casa o departamento puerta a la calle, para oficinas. Ubicado preferentemente desde Damián Hudson ciudad hacia el Norte. Belgrano 629, Las Heras.
29|8|C|110|111|31|3|D

A $ 1.200, alquilo, ciudad a matrimonio solo, habitación amoblada, baño, cocina. Teléf. 254647.
30|8|T|06537|30|8

A DIRECTORA de escuela, desea alquilar casa o Dpto., dos|hab., radio céntrico o alrededores. Hasta $ 3.500. Llamar 292476.
30|8|C|850|30|8

ALQUILO hermosa casa en Las Heras. Tratar de 15 a 20 hs. Moldes 357, Mza.
29|8|C|946|30|8

ALQUILO salón con teléfono. San Lorenzo 662. Directamente dueño. - 247491.
29|8,C|10|30|8

ALQUILO, vendo casa amplia, teléfono, ideal depósito. Lugones 8, ciudad.
29|8|C|110|31|8

ALQUILO casa de categoría, céntrica, amplias comodidades. Tratar: Huerpes 860. Tel. 245735.
Mza. 30|8|C|378|30|8

ALQUILO en Godoy Cruz, sin intermediarios, amplio salón 15 x 7 mts., agua, luz, gas, 2 baños, p|negocio, depósito. Cervantes 1177.
30|8|C|230|31|8

ALQUILO antisísmica, dos dormitorios, comedor, cocina, artefactos gas, baño, patio. Salinas 1375 (altura Biritos 385), Godoy Cruz.
30|8|C|434|30|8

ALQUILO e|Ciudad, casita, 2 dormitorios, c|placard, cocina - comedor, b|instalado, t|servicios. $ 390.000 m|n. Gómez Lucero. Jujuy 123, C.
30|8|T|06551|30|8

ALQUILO e|Juan B. Justo y Paso de los Andes, Ciudad, lote interno, 110 m2., $ 150.000 m|n. Gómez Lucero. Jujuy 123, C.
30|8|T|06552|30|8

COMPARTO departamento con señora honorable, pleno centro, Ciudad. Figueroa Alcorta 464, Godoy Cruz. T. 224995.
30|8|F|84689|31|8

COCHERAS alquilo. Patricias Mendocinas esq. Montevideo. Teléfono 250091.
30|8|C|379|31|8

DUEÑA alquila departamento dos dormitorios y dependencias amoblado, por temporada. Verlo y tratar: Lavalle 256, Dpto. 1, Mendoza. Tel 218443.
25|8|C|899|3|9

EMPRESA de prestigio internacional necesita una vivienda familiar tipo, para su personal, seriedad e interesante forma de pago, Ofrecer 255156.
29|8|T|06517|30|8|D

EN DESPENSA alquilo local para carnicería. Tratar Teléf. 225789.
30|8|T|06543|31|8

GALPON nuevo en San José, 300 m2. cubiertos. Totalmente cerrado. Entrada automotores. Teléfonos 242312 - 290400.
28|8|F|86905|30|8

JOVEN solo, desea alquilar habitación con derecho a cocina o pequeño departamento. Teléf. 246943.
30|8|C|463|30|8

NECESITAMOS alquilar desde el 30|10|75 al 30|3|76 tanque de fibro cemento o plástico u otro tipo de embase, con capacidad no menor de 2.000 litros. Oferta, teléfono 246174.
26|8|F|86379|30|8

NECESITO alquilar casa c|garaje, razonable cánon mensual. Preferente 5ª, 6ª u otra Sección. Amplias referencias. T. 222364.
30|8|C|15|31|8

NECESITO alquilar local céntrico para Laboratorio Análisis Clínicos. Avda. España 1221, 3ro. 19.
30|8|F|87162|31|8

PARA oficina alquilo dos ambientes, a la calle. Chile 830, sin teléfono. Cánon mensual, pesos 2.000.
30|8|C|482|1|9

TECNICO europeo, de 44 años, con excelentes referencias busca para compartir casa cómodamente amoblada, con teléfono. Pagaría hasta $ 3.000. Ofertas al 244229.
27,8|C|456|31|8

Servicio Doméstico Pedidos

A EMPLEADA cama adentro, necesito, sin lavado ni planchado. - General Paz 255, Godoy Cruz
29|8|T|6486|31|8

A EMPLEADA necesito para Buenos Aires, excelente sueldo, que entienda cocina. - San Martín 1273, Mendoza
29|8|C|995|30|8

A CHICA cama adentro. Almirante Brown 1525, Godoy Cruz (entre Tucumán y Arizu.
30|8|C|465|30|8

A. SRTA. cama adentro, buen sueldo, céntrico, habitación confortable. Espejo 653.
30|8|C|413|30|8

A. EMPLEADA necesito, cama adentro. Tratar: Emilio Civit 171, Cdad.
30|8|T|30|8

EMPLEADA cama adentro, cocina y limpieza, buenas referencias, sueldo $ 1.700. Tratar únicamente de tarde. Patricias Mendocinas 712, Ciudad.
29|8|C|39|30|8

EMPLEADA para 3 personas, cama adentro. Cayetano Silva 2540.
29|8|C|930|30|8

EMPLEADA joven, para limpieza, pequeños trabajos. Cama adentro. Sueldo $ 1.300. Cabildo 635, Barrio Santa Ana. - Tel. 260942.
30|8|F|87211|31|8

EMPLEADA cama adentro, con referencias. Tel. 250693. Llamar horas de tarde.
30|8|C|318|30|8

EMPLEADA necesito ½día o cama adentro. Juan B. Justo 314, Godoy Cruz.
30|8|C|492|30|8

EMPLEADA de tarde $ 1.000 con referencias. San Martín Sur 444, G. Cruz |frente plazoleta Arce|.
30|8|C|430|30|8

EMPLEADA cama adentro con referencias. Gral. Paz 69-3º - 13.
30|8|C|473|30|8

EMPLEADA service doméstico, pago muy buen sueldo. Montevideo 127, 2º, Dpto. 6.
30|8|F|87246|30|8

EMPLEADA doméstica, cama adentro, con referencias. San Luis 488, 1º D.
30|8|T|30|8

NECESITO empleada servicio doméstico. Lafinur 817, Dorrego, Guaymallén.
28|8|C|771|30|8

NECESITO empleada cama adentro, para limpieza solamente. Inútil presentarse sin referencias. Perito Moreno 2185, Godoy Cruz. Tel. 224545.
29|8|T|6488|30|8

NECESITO empleada medio día, limpieza, lavado y planchado. Buen sueldo. España 234, Mendoza.
30|8|C|49|30|8

NECESITO empleada cama adentro. San Juan 411, Ciudad.
30|8|T|31|8

NECESITO empleada cama adentro, tres personas. Teléf. 226364.
30|8|T|30|8

SOLICITO empleada servicio doméstico, cuidado de 2 niñas y limpieza, de 7.30 a 15.30. Pellegrini 30, Dpto. 2, nace en San Martín al 2300, Alameda, Tel. 251695.
30|8|C|481|30|8

$ 200.000, empleada cama adentro. Todo trabajo. Huarpes 503, esq. Manuel A. Sáez. Teléfono 246656. Presentarse por la tarde. Colectivos 3, 6, 16, 17.
29|8|C|971|30|8

OFRECIDOS

SE OFRECE señora joven para servicio doméstico. Guayaquil 305, Dorrego, Guaymallén.
29|8|C|62|30|8

LINDOR COVAS — por WALTER CIOCCA

Prode

BUENOS AIRES, 29. (Télam). — En el Ministerio de Bienestar Social de la Nación se dieron a conocer las cifras estimativas del concurso Nº 155 del Prode. Son éstas: tarjetas jugadas, 1 millón 302.819; recaudación total, 33.066.199 pesos; pozo (40%), 13.226.479,60 pesos; primer premio, 8.597.211,74 pesos; segundo premio, 4.629.267,86 pesos.

En esta información no se consignan las cifras correspondientes a las provincias de Santiago del Estero y Tucumán.

Fútbol por el torneo "Henry Kiostermann"

Se iniciará hoy en el estadio de Guaymallén el campeonato de fútbol "Dirk Henry Kiostermann" organizado por SMATA y que contará con la participación de los equipos de John A. Walker, Autogom, Primo Meschini Automóviles, Primo Meschini Camiones, Juan Ricci, Mario Goldstein, Luján Williams y Alfredo Grispo.

Hoy se enfrentarán John A. Walker vs. Autogom y Mario Goldstein vs. Luján Williams. Mañana completando la primera fecha lo harán a las 8.45, Juan Ricci vs. Primo Meschini. Camiones; y a las 10.45, Alfredo Grispo vs. Primo Meschini Automóviles. Todos los encuentros se jugarán en el campo de juego de los "Italianos" de Rodeo de la Cruz.

Platense convocó a sus jugadores

El club Platense de San José, ha convocado para mañana, a las 9.30, en la cancha del club Santa Elvira, a sus jugadores de cuarta y primera "B" a efectos de realizar un entrenamiento.

El 21 de setiembre comenzará el Nacional con todos los clásicos

Gimnasia de Mendoza debutará con Alianza, en San Juan

BUENOS AIRES, 29 (Télam) — En la Sala de Sesiones de la Asociación del Fútbol Argentino se procedió a realizar el sorteo del noveno campeonato nacional de fútbol "Presidente de la Nación Teniente General Juan Domingo Perón", que se iniciará el 21 de setiembre próximo.

Las cuatro zonas en las que competirán los 32 equipos intervinientes son las siguientes:

Zona "A": River Plate, Huracán, Estudiantes de la Plata, Vélez Sársfield, All Boys, San Martín de Tucumán, Gimnasia y Esgrima de Mendoza y Cipolletti.

Zona "B": Boca Júniors, San Lorenzo de Almagro, Gimnasia y Esgrima de la Plata, Ferrocarril Oeste, Argentinos Júniors, Atlético de Tucumán, Juventud Alianza de San Juan y Aldosivi de Mar del Plata.

Zona "C": Rosario Central, Independiente, Unión de Santa Fe, Chacarita Juniors, Bánfield, Belgrano de Concordia, Gimnasia y Esgrima de Jujuy y Jorge Newbery de Junín.

Zona "D": Newell's Old Boys, Rácing, Colón de Santa Fe, Atlanta, Témperley, Talleres de Córdoba, Juventud Antoniana de Salta y Bartolomé Mitre de Posadas.

Fixture

Por resolución del comité ejecutivo de la AFA, en la primera fecha del campeonato nacional de fútbol se disputarán los partidos clásicos, haciendo la salvedad que no se denominan "interzonales" como en temporadas anteriores.

El programa de partidos de la primera fecha del certamen, es el siguiente: Boca Júniors vs. River Plate; Rácing vs. Independiente; Huracán vs. San Lorenzo de Almagro; Talleres de Córdoba vs. Belgrano de Córdoba; Estudiantes de la Plata vs. Gimnasia y Esgrima de la Plata; Argentinos Júniors vs. All Boys; Cipolletti vs. Aldosivi de Mar del Plata; Atlanta vs. Chacarita Juniors; San Martín de Tucumán vs. Atlético de Tucumán; Bánfield vs. Témperley; Bartolomé Mitre de Posadas vs. Jorge Newbery de Junín; Unión vs. Colón; Ferrocarril Oeste vs Vélez Sársfield; Gimnasia y Esgrima de Jujuy vs. Juventud Antoniana de Salta; Juventud Alianza de San Juan vs. Gimnasia y Esgrima de Mendoza; y Rosario Central vs. Newell's Old Boys.

Segunda fecha

Zona "A": All Boys vs. Cipolletti (Río Negro); Vélez Sársfield vs. Estudiantes; San Martín (Tucuman) vs. Huracan; Gimnasia y Esgrima de Mendoza vs. River Plate.

Zona "B": Aldosivi de Mar del Plata vs. Argentinos Jrs.; Gimnasia y Esgrima de la Plata vs. Ferrocarril Oeste; San Lorenzo vs. Atletico de Tucumán; Boca Jrs., vs. Juventud Alianza (San Juan).

Zona "C": Unión vs. Bánfield; Rosario Central vs. Jorge Newbery (Junin); Gimnasia y Esgrima de Jujuy vs. Chacarita Jrs.; Belgrano (Córdoba) vs. Independiente.

Zona "D": Témperley vs. Colón; Bartolomé Mitre (Posadas)vs. N. O. Boys; Atlanta vs. Juventud Antoniana (Salta); Rácing vs. Talleres (Córdoba).

Tercera fecha

Zona "A": Gimnasia y Esgrima de Mendoza vs. All Boys; River Plate vs. San Martín (Tucumán); Huracán vs. Vélez Sársfield; Estudiantes vs. Cipolletti (Río Negro).

Zona "B": Argentinos Jrs. vs. Juventud Alianza (San Juan); Atlético Tucumán vs. Boca Jrs.; Ferrocarril Oeste vs. San Lorenzo; Aldosivi (Mar del Plata) vs. Gimnasia y Esgrima de la plata.

Zona "C": Belgrano de Córdoba vs. Unión; Independiente vs. Gimnasia y Esgrima de Jujuy; Chacarita Jrs. vs Rosario Central; Jorge Newbery (Junín) vs. Bánfield.

Zona "D": Colón vs. Talleres (Córdoba); Juventud Antoniana (Salta) vs. Rácing; N. O. Boys vs. Atlanta; Témperley vs. Bartolomé Mitre (Posadas).

Cuarta fecha

Zona "A": All Boys vs. Estudiantes; Cipolletti (Río Negro) vs. Huracán; Vélez Sársfield vs. River Plate; San Martín (Tucumán) vs. G. y E. de Mendoza.

Zona "B": G. y E. La Plata vs. Argentinos Jrs.; San Lorenzo vs. Aldosivi (Mar del Plata); Boca Jrs. vs. F. C. Oeste; Juventud Alianza (San Juan) vs. Atlético (Tucumán).

Zona "C": Unión vs. Jorge Newbery (Junín); Bánfield vs. Chacarita Jrs.; Rosario Central vs. Independiente; G. y E. de Jujuy vs. Belgrano (Córdoba).

Zona "D": Bartolomé Mitre (Posadas) vs. Colón; Atlanta vs. Témperley; Rácing vs. N. O. Boys; Talleres (Córdoba) vs. Juventud Antoniana (Salta).

Quinta fecha

Zona "A": San Martín (Tucumán) vs. All Boys; G. y E. Mendoza vs. Vélez Sársfield; River Plate vs. Cipolletti (Río Negro); Huracán vs. Estudiantes.

Zona "B": Argentinos Jrs. vs. Atlético (Tucumán); F. C. Oeste vs. Juventud Alianza (San Juan); Aldosivi (Mar del Plata) vs. Boca Jrs.; G. y E. La Plata vs. San Lorenzo.

Zona "C": G. y E. de Jujuy vs. Unión; Belgrano (Córdoba) vs. Rosario Central; Independiente vs. Bánfield; Chacarita Jrs. vs. Jorge Newbery (Junín).

Zona "D": Colón vs. Juventud Antoniana (Salta); N. O. Boys vs. Talleres (Córdoba); Témperley vs. Rácing; Bartolomé Mitre (Posadas) vs. Atlanta.

Sexta fecha

Zona "A": All Boys vs. Huracán; Estudiantes vs. River; Cipolletti (Río Negro) vs. G. y E. de Mendoza; Vélez Sársfield vs. San Martín (Tucumán).

Zona "B": San Lorenzo vs. Argentinos Jrs.; Boca Jrs. vs. G. y E. La Plata; Juventud Alianza (San Juan) vs. Aldosivi (Mar del Plata); Atlético (Tucumán) vs. F. C. Oeste.

Zona "C": Unión vs. Chacarita Jrs.; Jorge Newbery (Junín) vs. Independiente; Bánfield vs. Belgrano (Córdoba); Rosario Central vs. G. y E. de Jujuy.

Zona "D": Atlanta vs. Colón; Rácing vs. Bartolomé Mitre (Posadas); Talleres (Córdoba) vs. Témperley; Juventud Antoniana (Salta) vs. N. O. Boys.

Séptima fecha

Zona "A": Vélez Sársfield vs. All Boys, San Martín (Tucumán) vs. Cipolletti (Río Negro), Gimnasia y Esgrima (de Mendoza) vs. Estudiantes y River Plate vs. Huracán.

Zona "B": Argentinos Jrs. vs. F. C. Oeste, Aldosivi (Mar del Plata) vs. Atlético (Tucumán, GyE de La Plata vs. Juventud Alianza (San Juan) y San Lorenzo vs. Boca Juniors.

Zona "C": Rosario Central vs. Unión, GyE de Jujuy vs. Bánfield, Belgrano (Córdoba) vs. Jorge Newbery (Junín) e Independiente versus Chacarita Jrs.

Zona "D": Colón vs. N. O. Boys, Témperley vs. Juventud Antoniana (Salta), Bartolomé Mitre (Posadas) vs. Talleres (Córdoba) y Atlanta vs. Rácing.

Octava fecha

Zona "A": All Boys vs. River Plate, Huracán vs. Gimnasia y Esgrima (Mendoza), Estudiantes vs. San Martín (Tucumán) vs. Vélez Sársfield.

Zona "B": Boca Jrs. vs. Argentinos Jrs., Juventud Alianza (San Juan) vs. San Lorenzo, Atlético de Tucumán vs. GyE de La Plata y F. C. Oeste vs. Aldosivi (Mar del Plata).

Zona "C": Unión vs. Independiente, Chacarita Jrs. vs. Belgrano (Cba.), Jorge Newbery (Junín) vs. GyE de Jujuy y Bánfield vs. Rosario Central.

Zona "D": Rácing vs. Unión, Talleres (Córdoba) vs. Atlanta, Juventud Antoniana (Salta) vs. Bartolomé Mitre (Posadas) y N. O. Boys vs. Témperley.

En la segunda rueda se invertirán los términos como locales, disputándose el mismo programa.

El comité ejecutivo anunció esta noche que se jugarán partidos durante cinco miércoles: 24 de setiembre, 1º de octubre, 8 de octubre, 5 de noviembre y 12 de noviembre.

Con respecto a la ronda final se clasificarán los dos primeros de cada zona, que jugarán entre sí, en canchas neutrales, en una sola rueda.

Por último se confirmó que el precio de las entradas populares será de cuarenta pesos y en algunas ciudades del interior podrá incrementarse dicha suma, pero sin exceder de cincuenta pesos.

El Automóvil Club Mendoza y su aniversario

Se realizará hoy la cena aniversario del Automóvil Club Mendoza. El acto tendrá lugar a partir de las 21.30 en el nuevo salón social de Chacras de Coria. Los actos celebratorios del 44º aniversario se completarán mañana de acuerdo al siguiente detalle: a las 11, homenaje a socios y corredores fallecidos en el cementerio de la Capital; a las 11.30, obsequios a los niños de la escuela Nº 142 "Merceditas de San Martín", por parte de las damas de la institución; y a las 12, inauguración oficial de la nueva sede social, ubicada en Pueyrredón 773 de esta ciudad.

Hoy habrá cotejos de 1ra. división "C"

BUENOS AIRES, 29 (Telam). — Con la vigesimocuarta fecha —quinta de las revanchas— proseguira manana, a partir de las 15.30, el certamen de primera división "C", que tiene en su jornada futbolística tres encuentros correspondientes a la jugada número 155 del concurso de pronósticos deportivos (PRODE).

De los tres conjuntos punteros, Villa Dalmine, El Porvenir y Deportivo Español (33 puntos), este último es el que tiene que afrontar el compromiso mas difícil. Jugará como local, en cancha de Argentinos Juniors, frente a Deportivo Armenio que marcha tercero en la tabla de posiciones con 28 puntos. En cambio, en los papeles, tanto El Porvenir como Villa Dalmine tienen que superar a Barracas Central y Justo Jose de Urquiza que ocupan los últimos puestos con 18 y 16 unidades respectivamente.

El programa completo con los árbitros respectivos y los tres encuentros correspondientes al Prode es el siguiente: Victoriano Arenas-Colegiales (Banda); Deportivo Español-Deportivo Armenio, en Argentinos Juniors (Bisero); Barracas Central-El Porvenir, en Gimnasia y Esgrima La Plata (Garay); Liniers-Defensores de Zárate (Prode Nº 11), en cancha de Almagro (Olmos); Villa Dalmine J.J. Urquiza (Prode Nº 12) (Baños); Luján-Argentino de Rosario (Prode Nº 13) (Benitez); Riestra-Fénix, en El Porvenir (Sobrino); Excursionistas-Midland (Gonzalez) y Brown de Adrogué-Argentinos de Guilmes (Cardillo).

Integrantes de la lista "Renovación", en su visita a LOS ANDES. Mañana es el acto de renovación de autoridades en el club Mendoza de Regatas.

Elecciones en Regatas

Mañana tendrá lugar el acto de renovación de autoridades en el Club Mendoza de Regatas. Es por eso que recibimos la visita de integrantes de la lista "Renovación", una de las que se presentará al acto eleccionario. Es la lista oficial y postula la reelección del actual presidente, señor Osvaldo Aizcorbe. En los restantes cargos: vicepresidente, Pedro José Basile; capitán, Oscar Sayas; 1er. vocal, Manlio Ianulo; 2do. vocal, Luis Domingo Bonfiglio; 3er. vocal, Carlos Palomino; 4to. vocal, Silvio Nardecia; y 5to. vocal, Gabriel De Simone.

En su visita explicaron los lineamientos y propósitos de la lista, en una continuación de los "proyectos e inquietudes que aplicamos a partir de 1969 cuando nos convertimos en gobierno del club. La obra realizada ha sido realmente amplia, como lo demuestra el natatorio cubierto de invierno ya habilitado y los canchas de pelota a mano ya inauguradas. Con esas realizaciones se completó un plan de obras que comprendió gimnasio cubierto, canchas de pelota a paleta, carpintería de botes y renovación del complejo de calderas". Destacaron que actualmente son 23 los deportes que se practican en la institución y hablaron con elogio del remo, por el prestigio alcanzado en los últimos tiempos, y por el tenis que en primera categoría y primera selección alcanzó el primer plano, desplazando a otras entidades familiarizadas con el éxito.

Entre los proyectos hicieron hincapié en una inquietud muy importante. Es la contrucción —dijeron— de un refugio en Vallecitos, para la práctica de squí y andinismo. Agregaron que en Regatas ya funciona la escuela respectiva y "ahora se podrá intensificar la práctica y enseñanza de ese deporte, con un moderno refugio. Además, se piensa concretar un viejo anhelo: recibir en concesión una zona de terreno en El Carrizal para un proyecto de embarcadero, galpón de botes y bungalows para socios. La inquietud ya está en marcha".

Huracán y San Luis juegan en el Sur

SAN RAFAEL. — Esta tarde a partir de las 16.15 comenzarán a jugar Huracán y San Luis en cancha del primero dando comienzo a la cuarta fecha de la rueda de los desquites, decimoquinta del certamen.

Con un interés desbordante aguarda la afición toda, este cotejo entre "Auriazules" y "Albos". Esa expectación tiene su lógica explicación Huracán está encabezando las posiciones del campeonato, marcha invicto y viene cumpliendo una campaña (14 fechas hasta ahora), por demás meritoria, lo que le ha permitido estar punteando siempre prácticamente. Este hecho pone de manifiesto la superioridad del once huracanense con relación al resto de los equipos que intervienen en la brega y ello le permite abrigar muchas esperanzas de poder alcanzar sin muchas dificultades el título de campeón que vienen anhelando desde 1960. San Luis, si viene marchando en la segunda colocación juntamente con Pedal, en la tabla de posiciones, es un equipo de muchas variaciones. Hay fechas que vence en forma categórica y en otras cumple pobres actuaciones. Este último hecho muchas veces no se justifica en el equipo "Albo" constituido por valores capacitados. Cuando actúa frente a equipos de menor valía, lo hace en forma que defrauda, quizás tenga que ver algo en esto la subestimación. Pero cuando tiene que enfrentar a un adversario difícil la planificación del juego varía sensiblemente. Este factor hace pensar a toda la afición que para Huracán, San Luis será un rival de verdadero riesgo y viceversa.

Por las bondades de uno y otro equipo, la mayoría se inclina en favor de Huracan, y esto pone en evidencia que San Luis tendrá que planificar debidamente su juego, sobre todo neutralizar el medio campo "Auriazul" y cuidar celosamente a los hombres de ataque, que no por un factor fortuito están ocupando el primer puesto en la tabla de goleadores.

Cabe recordar finalmente, que en la primera fecha San Luis, actuando de local en cancha del propio Huracán, terminaron igualados en un gol. Con goles de Torres y Mansilla.

Resto de la fecha

Los partidos restantes para completar esta nueva fecha se jugarán mañana, con el siguiente programa de encuentros: Quiroza, recibirá en su campo de juego a Rincón del Atuel: Las Paredes hará lo propio ante Deportivo Goudge; Pedal enfrentará a Deportivo Argentino y Atuel Norte será visitado por Monte Comán.

Todos estos partidos comenzarán a las 16.15, mientras que los preliminares comenzarán a las 14.

En General Alvear

Dando comienzo a la quinta fecha de la rueda de las revanchas, Ferro Carril Oeste cotejará con Independiente de Bowen. Se jugará en cancha de los primeros a partir de las 16.15.

La ronda se completará mañana con este programa de partidos: Atletico de Bowen se medirá con Colón; Argentino y Pacífico protagonizarán el clásico del fútbol alvearense en cancha de los "Aloicelestes" y finalmente Real del Padre jugará con Andes Sport Club.

Torneo de 1ª "B"

Por el campeonato de esta división que organiza la Liga Sanrafaelina de Fútbol, esta tarde se jugarán tres encuentros importantes: el puntero del campeonato Constitucion jugará con El Porvenir; en cancha de Quiroga, Don Bosco será local ante Balloffet y El Tropezón será visitado por Calle Larga. Estos partidos también comenzarán a las 16.15.

El tribunal de penas aplicó otras sanciones

El tribunal de penas de la Liga Mendocina de Fútbol, dio a conocer otros fallos surgidos de su última sesión. Ellos son de primera "B" y son los siguientes: por haber llegado al límite de cuatro amonestaciones, fue suspendido por dos partidos Victor Jofré (Beltrán) —reincidente—; y por un partido los jugadores Vicente Arias y Diego Acevedo (Drummond) y Daniel Aliberti (Lavalle).

Lavalle-Luzuriaga: suspender por dos partidos al jugador Julio Belcastro (Lavalle) por agresión a puntapié a otro jugador. Guaymallén - Drummond: aplicar una multa de 60 pesos al director técnico de Mayor Drummond, por insultos al árbitro y se lo inhabilita hasta tanto efectúe el pago de la misma en la tesorería de la Liga.

Boxeo

El campeón argentino de los medios pesados Miguel Angel Cuello firmo en la fecha contrato con Osvaldo Nogueira, quien será el encargado de manejar sus negocios boxísticos.

Nogueira remplaza a Julio Juárez —anterior manager de Cuello quien fuera asesinado.

Segun trascendió los veteranos entrenadores Nicolás Prezioza y Manuel Hermida se harían cargo de la preparación del campeon argentino.

LICITACIONES

Banco de Previsión Social

Licitación Pública Nº 17/26

Llámase a licitación pública para los siguientes Items:

Item I: "CALENDARIOS DE PARED CON IMPRESION CERIGRAFICA"

Día de apertura: 15 de setiembre de 1975, a las 11 horas.

Item II: "SERVICIO DE MANTENIMIENTO DE MAQUINAS BURROUGHS"

Día de apertura: 16 de setiembre de 1975, a las 11 horas.

Pliegos: En Oficina de Suministros, ubicada en el segundo piso de Casa Matriz (Gutiérrez y Avda. España).

20|8|F|87243|31|8

MINISTERIO DE ECONOMIA
Corporación de Empresas Nacionales
AGUA Y ENERGIA ELECTRICA
EMPRESA DEL ESTADO
GERENCIA EXPLOTACION REGIONAL CUYO

Licitación Pública Nº 12/75

Llámase a licitación pública para el día 2 de octubre de 1975 a las 11 horas, para ampliación equipamiento calculadora programable de mesa, marca Digital PDP-8/E, existente en Servicio Operación (Cruz de Piedra, Mendoza), consistente en la provisión de los siguientes periféricos accesorios: Controlador y doble transporte de cinta magnética DEC tape, con memoria ROM para el 05/8 en DEC tape MR8-EC, con sistema operativo OS/8 en QFO15-HC, con 4 (cuatro) cintas DEC tape certificadas para el TD 8-EN-74 5996, según detalle, exigencias y especificaciones técnicas insertas en pliego.

PRESUPUESTO OFICIAL: $ 900.000,00
PLIEGOS E INFORMES: Oficina de Compras - Avda. San Juan 470 - Mendoza. - Documentación sin cargo.

29|8|F|87007|2|9

BODEGAS Y VINEDOS GIOL eeic LICITACIONES

CONCURSO DE PRECIOS Nº 233/75 - M

Llámase a Concurso de Precios con apertura en calle Juan Giol Nº 90 de General Gutiérrez, Maipú, para el día 15 DE SETIEMBRE DE 1975 a las 17 hs., para la adquisición de:

(3) Tres Chassis Acoplados (Usados)

Licitación Pública Nº 062/75-M (3er. Llamado)

Llámase a Licitación Pública con apertura en calle Juan Giol Nº 90, General Gutiérrez, Maipú, para el día 11 DE SETIEMBRE DE 1975, a las 17 horas, para la adquisición de:

4.200.000 Botellas Nuevas - Tipo Litreras (1/1) Tapa Rosca

Para informes y retiro de Pliegos de Condiciones, dirigirse a DIVISION COMPRAS, Casa Matriz, Gómez 265 de General Gutiérrez, Maipú, de lunes a viernes de 8 a 12 hs.

Queda reservado el derecho de aceptar o rechazar total o parcialmente las ofertas recibidas.

30|8|F|87218|31|8

MINISTERIO DE ECONOMIA
CORPORACION DE EMPRESAS NACIONALES
YACIMIENTOS PETROLIFEROS FISCALES
DESTILERIA LUJAN DE CUYO

LICITACION PUBLICA 70 Nº 164

Llámase a LICITACION PUBLICA para ADQUISICION VEHICULO TIPO RURAL.

APERTURA: 18 de Setiembre de 1975, a las 12 horas, en Y.P.F., Destilería Luján de Cuyo.

PLIEGOS: Administración Destilería Luján de Cuyo (Compras y Contrataciones), en días hábiles de lunes a viernes de 8 a 12 horas.

VALOR DEL PLIEGO: VEINTE PESOS ($ 20,00).

28|8|F|86782|6|9

MINISTERIO DE ECONOMIA
CORPORACION DE EMPRESAS NACIONALES
YACIMIENTOS PETROLIFEROS FISCALES
DESTILERIA LUJAN DE CUYO

Licitación Pública 70 - Nº 161

Llámase a Licitación Pública para la provisión de repuestos para compresores alternativos marcas Alley y Worthington.

Apertura: Día 16 de setiembre de 1975, a las 12.30 horas, en YPF DESTILERIA LUJAN DE CUYO (MENDOZA).

Pliegos: Administración Destilería Luján de Cuyo (COMPRAS Y CONTRACIONES), en días hábiles de Lunes a Viernes de 8 a 12 hs.

Valor del pliego: VEINTE PESOS ($ 20,00).

25|8|F|86273|3|9

MINISTERIO DE ECONOMIA
Corporación de Empresas Nacionales
YACIMIENTOS PETROLIFEROS FISCALES
Destilería Luján de Cuyo

LICITACION PUBLICA 70 Nº 163

Llámase a licitación pública para la adquisición de Caños de Acero al Carbono, sin costura.

Apertura: 10 de setiembre de 1975, a las 9 horas, en Y. P. F., Destilería Luján de Cuyo.

Pliegos: Administración D. L. C. (Compras y Contrataciones) en días hábiles de lunes a viernes de 8 a 12 horas.

Valor del pliego: Veinte pesos ($ 20,00). 27|8|F|86574|5|9

MINISTERIO DE ECONOMIA
Corporación de Empresas Nacionales
YACIMIENTOS PETROLIFEROS FISCALES
Destilería Luján de Cuyo

LICITACION PUBLICA Nº 70 - 160

Llámase a licitación pública para adquisición de mobiliario de oficina.

Apertura: 12 de setiembre de 1975 a las 12 horas, en YPF, Destilería Luján de Cuyo.

Pliego: Administración Destilería Luján de Cuyo (Compras y Contrataciones), en días hábiles de lunes a viernes de 8 a 12 horas.

Valor del pliego: Veinte pesos ($ 20.00). 21|8|F|85235|30|8

MUNICIPALIDAD DEL PUEBLO DE GODOY CRUZ

Llámase a LICITACION PUBLICA para la adquisición de los siguientes materiales:

OBRAS MUNICIPALES

DIA 16 - 9 - 75

8.30 Hs. — Bocas de Registro - Filastica - Tapones Inspección.

9.30 Hs. — 2.000 metros cúbicos de granza.

DIA 18 - 9 - 75

8.30 Hs. — Herramientas varias.

9.30 Hs. — Caños de Plomo - Férulas - etc.

11.00 Hs. — Caños de Hº Cº - Juntas - Ramales

PLANIFICACION URBANA

DIA 23 - 9 - 75

9.30 Hs. — Papeles Varios para Dibujo

INTENDENCIA

DIA 23 - 9 - 75

11.00 Hs. — Un Automóvil.

PLIEGO DE CONDICIONES: Departamento Compras y Suministros Rivadavia 448 - Godoy Cruz - Mza.

Sr. Comerciante:

El Departamento Compras y Suministros le invita a Ud. a inscribirse en nuestro REGISTRO DE PROVEEDORES a los efectos de anotarlos en las distintas licitaciones.

30|8|F|87127|31|8

Intervención Federal en Mendoza
Dirección Provincial de Energía
MINISTERIO DE OBRAS Y SERVICIOS PUBLICOS
Expte. OS - 6 - U - 275

Llámase a LICTACION PUBLICA Nº 16/75,

Para el día 10 de setiembre de 1975, a las 10 horas, para ARRENDAR CASA - HABITACION, en la Ciudad de Luján de Cuyo (Mendoza), dentro de los siguientes límites: NORTE: calle R. Escalada; SUD: calle 20 de Setiembre; ESTE: Vías del F.F.C.C. y OESTE: calle J. P. Norton. La apertura de las propuestas, tendrá lugar el día y hora indicadas, en la Sección Compras, de la DIRECCION PROVINCIAL DE ENERGIA, sita en Casa de Gobierno - Cuerpo Central - Suelo, Ciudad de Mendoza, en donde pueden retirarse los pliegos y consultarse por cualquier información al respecto.

30|8|F|87126|30|8

MUNICIPALIDAD DE LA CAPITAL

LICITACION PUBLICA

Llámase a Licitación Pública para el día 16 de setiembre próximo a las 11 horas, con el objeto de contratar la adquisición de 17 (diez y siete) máquinas de escribir, con destino a las distintas Dependencias de esta Municipalidad, en un todo de conformidad a las características y especificaciones técnicas indicadas en el pliego de bases.

Pliegos de Condiciones en el Departamento de Compras, Licitaciones y Concursos, 9 de Julio 500 - Ciudad, Mendoza.

30 8 F 87125 30 8

MINISTERIO DE ECONOMIA
CORPORACION DE EMPRESAS NACIONALES
YACIMIENTOS PETROLIFEROS FISCALES
DESTILERIA LUJAN DE CUYO

LICITACION PUBLICA 70 Nº 162

Llámase a licitación pública para "Adquisición de Fosfato de Sodio".

Apertura: 10 de setiembre de 1975, a las 8 hs., en Y. P. F., Destilería Luján de Cuyo, Mendoza.

Pliegos: Administración de la Destilería Luján de Cuyo (Compras y Contrataciones), en días hábiles de lunes a viernes de 8 a 12 horas.

Valor del pliego: Veinte pesos ($ 20,00).

27|8|F|86562|5|9

Edictos Judiciales

EDICTO. — Caja de Seguro Mutual Ley 1828, cita cinco (5) días beneficiarios Bartolomé Alvarez Carreño, para reclamos derechos seguro mutual. Carlos Raúl Nanclares. Sub-Gerente.
26|8|C|08|30|8

EDICTO. — Caja de Seguro Mutual Ley 1828, cita cinco (5) días beneficiarios Marcos Escolástico Dávila Bustos para reclamos derechos seguro mutual. - Carlos Raúl Nanclares, Sub-Gerente a cargo de gerencia, Caja de Seguro Mutual.
26|8|C|216|30|8

EDICTO. — Caja de Seguro Mutual Ley 1828, cita cinco (5) días beneficiarios José Carlos Giuliani Espalla para reclamos derechos seguro mutual. - Carlos R. Nanclares, Sub gerente, Caja de Seguro Mutual.
26|8|C|991|30|8

EDICTO. — Caja de Seguro Mutual Ley 1828, cita cinco (5) días beneficiarios Justo Alberto Quevedo Calderón para reclamos derechos seguro mutual. Carlos Raúl Nanclares, Sub-gerente a cargo de gerencia, Caja de Seguro Mutual.
27|8|C|971|31|8

EDICTO. — Caja de Seguro Mutual Ley 1828, cita cinco (5) días beneficiarios Rosa del Carmen García Salcedo, para reclamos derechos seguro mutual. Antonio Eduardo Schillagi, Director Gerente.
30|8|C|271|3|9

EDICTO. — Caja de Seguro Mutual Ley 1828 cita cinco (5) días beneficiarios Elina García Godoy o Elina García de Peña y Lillo, para reclamos derechos seguro mutual. Antonio Eduardo Schillagi, Director Gerente, Caja de Seguro Mutual.
30|8|C|226|3|9

EDICTO. — Caja de Seguro Mutual, Ley 1.828, cita cinco (5) días beneficiarios Severo Tejada Molina, para reclamos derechos seguro mutual. Antonio Eduardo Schillagi, director gerente.
29|8|F|87065|2|9

EDICTO. — Caja de Seguro Mutual Ley 1828, cita cinco (5) días beneficiarios Olga Lucrecia Tello de Michelli para reclamos derechos seguro mutual. - Carlos Raúl Nanclares, Sub-gerente a cargo de Gerencia, Caja de Seguro Mutual.
28|8|C|643|1|9

EDICTO. — Caja de Seguro Mutual Ley 1828, cita cinco (5) días beneficiarios Alfredo Francisco Lucero Baigorria, para reclamos derechos seguro mutual. - Antonio Eduardo Schillagi, Director Gerente.
29|8|C|919|2|9

EDICTO. — Caja de Seguro Mutual Ley 1828, cita cinco (5) días beneficiarios Luis Bigas Roman para reclamos derechos seguro mutual. - Antonio Eduardo Schillagi - Director Gerente.
29|8|C|913|2|9

EDICTO. — Caja de Seguro Mutual Ley 1828, cita cinco (5) días beneficiarios Maximino García Giménez para reclamos derechos seguro mutual. Antonio Eduardo Schillagi, Director Gerente.
28|8|C|656|1|9

EDICTO. — Caja de Seguro Mutual Ley 1828, cita cinco (5) días beneficiarios Carlos Alberto Gabiatti Canzio, para reclamos derechos seguro mutual. Antonio Eduardo Schillagi, Director Gerente.
27|8|C|336|3|9

EDICTO. — A herederos de Estrella Enrique Leopoldo, cita Caja de Jubilaciones y Pensiones Mendoza, reclamar derecho Pesionario, bajo apercibimiento leg Expte. Nº 34154, Dr. Pedro S Asesor Letrado.
27,8,C,337,

CORREO ARGENTINO MENDOZA
Concesión Nº 47/Dto. 8º
Tarifa Reducida
Concesión Nº 228
Franqueo a Pagar

LOS ANDES

MENDOZA — Sábado 30 de Agosto de 1975 — Año XCIII — Núm. 31.028

Hoy, el torneo mendocino de ciclismo

La Asociación Ciclista Mendocina, hará realizar entre hoy y mañana el campeonato mendocino. La actividad tendrá lugar en San Rafael. Se anunció que los ciclistas locales deberán concurrir hoy a José Federico Moreno 1434, a las 8, para ser trasladados al sur. Otro coche partirá a las 14, con el mismo fin.

Finaliza hoy el torneo "Amistad"

Se jugará hoy la final del torneo de fútbol "Amistad", por el trofeo "Alberto Kolton". En cancha de Luzuriaga, a las 11, se enfrentarán Banco Agrario vs. Compañía de Teléfonos. Ambos tienen cuatro puntos y en caso de empate se jugará un suplemento de media hora. Luego penales, de subsistir la paridad. A las 13.30, en el Balneario Iguazú, tendrá lugar el acto de entrega de premios y se servirá un almuerzo de camaradería.

El fútbol de gráficos comienza hoy

Comenzará hoy el torneo de fútbol que organizó el Sindicato de Artes Gráficos. En la cancha de la Municipalidad de la Capital, jugarán a las 9, Sanz vs. Flores; y a las 11, Smovir vs. Diario LOS ANDES. Mañana se completará la primera fecha en la misma cancha con estos partidos: a las 9, Imprenta Oficial vs. Chales; y a las 11, Melfa vs. Cuyo "B".

Mario Ortiz es ahora pupilo de Bermúdez

Momento culminante. Mario Ortiz estampa la firma en el contrato, para ser dirigido de ahí en más por Francisco Bermúdez. Don Paco y "El Cirujano" hablaron claro y se mostraron conformes por el futuro que les espera.

Cuando ayer al mediodía Mario Alberto Ortiz y Francisco Bermúdez estamparon sus firmas en el documento que cuenta con el aval de la Federación Argentina de Boxeo, más comúnmente llamado contrato profesional entre boxeador y manager, quedaba atrás un diferendo que había despertado el interés de toda la afición deportiva mendocina y del país. Ese simple acto desvinculaba definitivamente al invicto mendocino de su antiguo manager Héctor Mora y lo unía de ahí en más a ese excelente profesor que es Francisco Bermúdez. Terminaba también la agitada semana de un hombre que está llamado a convertirse en ídolo indiscutido de multitudes y un largo rosario de victorias logradas junto a Héctor Mora.

Francisco Bermúdez, Mario Ortiz, Carlos Bermejillo y un redactor de LOS ANDES, en la mañana de ayer. Ya se había firmado el contrato que los unía y don Paco hablaba sobre el plan de entrenamiento. El lunes, Ortiz comenzará a moverse.

LOS ANDES, que siguió las conversaciones y los incidentes que se fueron produciendo desde el miércoles pasado cuando Mora y Ortiz decidieron separarse definitivamente, fue el único medio periodístico de Mendoza que asistió a la reunión previa del jueves y a la firma del contrato ayer.

El jueves

El jueves, a las 22.30, se reunieron en el domicilio particular de Francisco Bermúdez, sus sobrinos Luis Abdala y Carlos Bermejillo con Mario Alberto Ortiz, Jorge Traetta y Rubén Olmos. La entrevista se produjo a pedido de "El Cirujano" quedaba así un paso definitivo para su rompimiento con Héctor Mora.

Ortiz fue muy claro con Francisco Bermúdez y le expresó: "Don Paco recurro a usted, porque sé que aquí es en el único lado que me van a considerar, sobre todo como persona. Vengo dispuesto a trabajar, a entregarme con todas mis virtudes y mis defectos. Vengo en busca de aprender, de corregirme definitivamente. Sé lo que me va a decir: que es exigente, que quiere cumplimiento extricto de sus órdenes, que exige respeto. Lo sé y por eso vengo. Porque estoy dispuesto a cumplir y a respetar y lógicamente a que me respeten. Como boxeador y como ser humano".

Bermúdez por su parte: dijo: "Efectivamente Ortiz, es así; quiero todo eso. Pero ante todo quiero que lo piense, que no se apresure. A lo mejor es un momento de ofuscación. Piénselo; háblelo nuevamente con Mora y luego decida. Incluso si usted quiere yo puedo interceder para que vuelvan a juntarse. No hay que apurarse en estos casos. Le pido Ortiz que lo piense y además que me vea con todos mis defectos: exigente, seguidor, empedernido en enseñarle lo que a mí me parece que no camina en su estilo. También que no entrará por una puerta "Cirujano" y por la otra saldrá "Intocable". No. Su estilo no se cambiará. Aprenderá sí otras cosas que a mí me parecen que le faltan. Eso es todo. Piénselo y después volvemos a conversar".

Ortiz se mantuvo inflexible y expresó: "Don Paco, le reitero. El miércoles cuando tuve que dejar la casa de Héctor Mora le dije a mi amigo Traetta que está acá presente: "Jorge eso se terminó. Me voy con don Paco". Ya lo tengo pensado de hacer mucho. Quiero estar bajo su dirección, quiero aprender y quiero y sé que usted me lo dará: respeto. Traiga un contrato y lo firmo ya mismo y mañana comenzamos los entrenamientos".

Bermúdez no cedió y continuó en la misma tesitura, pero con el correr de las horas y cuando el reloj marcaba las 0.10 del día viernes llegaron a un acuerdo verbal Ortiz y Bermúdez. Además se convino que el viernes a mediodía se iban a volver a reunir para finiquitar ya definitivamente el compromiso escrito.

Ayer reunión y firma

A las 11.30 la ceñida figura del "Cirujano" Ortiz, cruzó la puerta del negocio de Francisco Bermúdez y quizá tras sus pasos quedaba atrás definitivamente la figura de Héctor Mora.

Luego de los saludos de práctica, en la oficina privada de Francisco Bermúdez, don Paco y Ortiz, suscribieron el contrato con el testimonio de Carlos Bermejillo y la presencia exclusiva de un redactor de LOS ANDES.

"Los Pumas" en Mendoza el 21 de setiembre

La Unión de Rugby de Cuyo informó que ha sido confirmada la presentación de la selección argentina "Los Pumas" en Mendoza para el 21 de setiembre próximo. Indudablemente que tal actuación es de suma importancia por la reconocida jerarquía internacional del conjunto nacional, que en esta oportunidad tendrá por rival a la selección mendocina.

Novedades sobre los que actuarán mañana

Ofrecemos aquí las novedades que anuncian para mañana los equipos que completarán la segunda fecha del torneo de "Los Cuatro". Como se sabe, Argentino juega con Gimnasia en Godoy Cruz, mientras que en Andes Talleres se enfrentarán Independiente y Luján.

Atlético Argentino: Jugará el mismo equipo que le ganó a Luján en la fecha inaugural del "Petit". Es decir que se confirmó la actuación de Rodolfo Antulio Domínguez, repuesto de una leve dolencia que sintió a principio de semana. En consecuencia, esta será la formación "Albiceleste": Ugliardi; Ruiz, Marlia, Pacheco y Millán; Fernández, Zolorza y Montalto; Herrera, Domínguez e Hita. Como se advierte continúa ausente Suárez, que se restablece de la lesión que sufrió en las últimas fechas del torneo oficial. En esa función sigue Montalto, de buen trabajo ante Luján.

Gimnasia y Esgrima: Hay cambios en relación a su último compromiso. Y las variantes más importantes están en el ataque. Por un lado la inclusión de Carlos Benítez como centrodelantero y la actuación de Ernesto Miranda como puntero derecho. Además un cambio en la línea de cuatro, ya que no jugará Badía. Según se informó se encuentra engripado y será reemplazado por Guayama. De acuerdo a lo informado así formará el "Lobo": Reggi; Mesa, Guayama, Vicino y Juan De Dios González; Ibáñez, Haack y Martín; Miranda, Benítez y Letanú. En el banco: Lucero, Salinas, Rogel y Del Valle.

Independiente Rivadavia: Numerosas novedades anuncian los "Azules". Los ausentes son Vergara, Mémoli (ambos con dos partidos de suspensión), Palavecino (desde el lunes no concurre a los entrenamientos), Lugo (no está en condiciones de hacer fútbol aunque ayer se reintegró a las prácticas) y Moreno (faltó sin justificación al entrenamiento de la víspera). A raíz de ello esta sería la integración del once de Independiente: Antonietti; Héctor Bolognesi, Rodríguez, Sartirana y Chavero; Acosta o Velázquez, Bazán y Dante Garro; Montaña (de las inferiores), Oros y Velázquez o Eusebio Ibáñez. Hoy será revisado Ibáñez para saber si está en condiciones de jugar, ya que se repone de una lesión. Si juega Ibáñez pasa Velázquez al medio campo. Digamos que Velázquez se recuperó de su lesión y por eso integrará el equipo. En la defensa Di Giorgi iba a ser el remplazante de Mémoli, pero finalmente se eligió a Héctor Bolognesi para esa función. Es por ello que reaparece Rodríguez en la línea de cuatro.

Luján Sport Club: Hay dudas con Raúl Signorelli (engripado) y Peralta (golpe en una rodilla) pero se confía en que puedan jugar. Hoy habrá una práctica en horas de la mañana y se confirmará el equipo, que continúa bajo la dirección técnica de la Subcomisión de Fútbol. La parte física a cargo del profesor Armando Sosa. Si son confirmados Signorelli y Peralta, la formación "Granate" será la misma de su último partido.

Horarios y árbitros

Los horarios y árbitros de los partidos que se jugarán mañana son los siguientes: torneo de los cuatro: Luján vs. Independiente, en Andes Talleres, con el arbitraje de Rafael Bogdanowsky; Gimnasia y Esgrima vs. Argentino en Godoy Cruz, con la dirección de Pedro Castellino; torneo "Clasificación" de primera "B": Jorge Newbery vs. Lavalle, en Argentino, con la conducción de Roque Quiroga; Luzuriaga vs. Guaymallén, en Leonardo Murialdo, bajo el control de Horacio Olmedo y Mayor Drummond vs. Fray Luis Beltrán, en Deportivo Maipú, con el arbitraje de Alberto García.

Todos los encuentros mencionados se iniciarán a las 16.

Las inferiores

Continuarán hoy los torneos de las distintas divisiones inferiores de la Liga Mendocina de Fútbol.

El detalle de los partidos a jugarse obedece al siguiente detalle:

QUINTA "A" Atl. San Martín vs. Huracán L. H., a las 16 horas; Independiente R. vs. Andes Talleres, en Jorge Newbery; Deportivo Maipú vs. Atl. Argentino; Gimnasia y E. vs. Gutiérrez S.C.; Luján Sport Club vs. Godoy Cruz A.T.; "B" Colonia Furlotti vs. Dep. Luzuriaga; Dep. Guaymallén vs. L. Murialdo. SEXTA "A" Atl. San Martín vs. Huracán L. H. 14.15; Independiente R. vs. Andes Talleres, en Jorge Newbery; Deportivo Maipú vs. Atl. Argentino; Gimnasia y E. vs. Gutiérrez S. C.; Luján Sport Club vs. Godoy Cruz A. T.. "B" Chacras de Coria vs. Andes Talleres, 16 hs.; Fray L. Beltrán vs. M. Drummond; Cicles Lavalle vs. Dep. Luzuriaga; L. Murialdo vs. Gimnasia y E.; SEPTIMA "A" Boca Júniors vs. Atl. Palmira, a las 14.15; "C" Andes Talleres (2) vs. Godoy Cruz A. T. (2); Andes Talleres (1) vs. Huracán L. H. a las 16. Atl. Argentino vs. Independiente R. a las 14.15. OCTAVA "A" Boca Júniors vs. Atl. Palmira, a las 16. "B" Dep. Guaymallén vs. Gimnasia y E. 14.15; L. Murialdo (2) vs. Jorge Newbery; Atl. Argentino vs. Dep. Luzuriaga a las 16; Godoy Cruz A. T. vs. Fray L. Beltrán.

Mulet iría a San Lorenzo o Gimnasia

Importantes novedades con respecto al futuro futbolístico de Miguel Angel Mulet, que desde el jueves a la tarde se encuentra en Buenos Aires. Por un lado el interés del empresario Ratinoff para ubicarlo en San Lorenzo de Almagro y por otro lado la gestión que realiza Gimnasia y Esgrima de La Plata. Y ambas gestiones tienen carácter oficial.

Justamente el jueves a la noche sesionó la directiva "Azulgrana" y se otorgó una autorización de siete días al empresario Ratinoff para ubicarlo en el fútbol profesional. Y en plena sesión de la directiva se recibió el llamado telefónico de Diego Bayo, técnico interino del "Lobo" platense, quien informó telefónicamente que su club enviaba los pasajes para el viaje de Mulet a Buenos Aires, desconociendo que el futbolista ya había viajado a raíz de la gestión del señor Ratinoff.

Incluso Diego Bayo informó que Aníbal Deiber —que desde hace una semana se encuentra en La Plata— ha pasado con éxito las primeras pruebas a que ha sido sometido y que hay ambiente para contratarlo. Pero ante la demora de Gimnasia y Esgrima en contestar es que Talleres otorgó prioridad en las gestiones al empresario Ratinoff. Incluso porque ello les conviene en el aspecto económico, ya que el pago sería al contado.

Ayer viernes, al mediodía, Ratinoff conversó nuevamente con directivos "Azulgranas", siempre telefónicamente, y allí anunció que tiene tiradas las líneas para ubicarlo en San Lorenzo de Almagro, equipo que sale de gira en estos días a Colombia. Mulet integraría el plantel "Santo" en esa gira. Finalmente Ratinoff solicitó se le ampliara el plazo de siete días que se le dio en un principio para ubicar a Mulet. Hay ambiente en Talleres para otorgarle un nuevo plazo, que sería ahora de 10 días, término en que el empresario debe dar una respuesta definitiva. Y si es afirmativa pagar los 100 millones de pesos viejos que vale el pase de Mulet (definitivo, por supuesto).

Para anoche estaba prevista en Buenos Aires una reunión entre el empresario Ratinoff y el jugador Miguel Angel Mulet. Incluso Mulet estuvo el viernes en horas de la tarde en la práctica de Gimnasia y Esgrima de La Plata, informando de la nueva posibilidad que había surgido en cuanto a su pase.

Lo concreto es que Mulet está en Buenos Aires y que la prioridad la tiene el empresario Ratinoff (el mismo que ubicó a Ardiles en Huracán), quien tendría la intención de ubicarlo en San Lorenzo de Almagro, como adelantó telefónicamente a las autoridades de Andes Talleres.

Guia deportiva

Andinismo

Organizado por el club andinista El Cóndor del Plata, se iniciará hoy a las 14, la décima marcha andina estudiantil de regularidad y séptimo campamento andino en la zona de Los Papagallos. El programa de actos es el siguiente: 14, concentración y traslado de los participantes desde la terminal de ómnibus; 15, formación de los equipos y largada de la primera etapa de la marcha andina, desde el Dique Los Papagallos; 18, se levantará el campamento andino en la colonia de vacaciones; 21.30, retreta del desierto, y a las 22.30 gran fogón andino. Mañana continuará.

Alas Delta

Informó el club CIDCAVA, que hoy y mañana se realizarán vuelos libres con alas Delta, en el Dique Los Papagallos. Las prácticas estarán a cargo de los instructores y alumnos de la escuela de la institución organizadora.

Básquetbol

Continuará hoy el torneo oficial de básquetbol juvenil femenino. Jugarán: 16.30, Agua y Energía vs. San Martín; A.M.S.A. vs. Y.P.F. y Atenas vs. Olimpia.

Fútbol

El Club Social y Deportivo Domingo F. Sarmiento, hará disputar hoy un torneo cuadrangular de fútbol denominado "35º aniversario Banco de Previsión Social". A las 17, se enfrentarán D. F. Sarmiento y Rosa. Mañana, a las 11 seguirá el certamen.

Golf

En las instalaciones del Golf Club Andino habrá actividad en la fecha. Se jugará por el premio Viña San Felipe, a 18 hoyos contra par.

—En el Club de Campo Mendoza S. A., se disputará hoy en damas el premio Mónica, a 18 hoyos contra par, y en caballeros, semifinal (sweepstake).

Hóckey sobre césped

Por el torneo oficial de hóckey sobre césped jugarán hoy las divisiones superiores de Marista y Unión, en El Challao, a las 16.45 y Los Tordos vs. Murialdo en cancha del primero, a las 16.45. Mañana cotejarán Peumayén vs. Liceo en Luján, a las 12 y Andino vs. Independiente, en Ciudad Deportiva, a las 16.45 y Yerutí vs. San Juan, a las 12, en Yerutí.

Rugby

Hoy en distintos campos de juego, continuará el torneo oficial de rugby para las categorías cuarta, reserva, sexta y séptima división. La actividad dará comienzo a las 14.30.

Tenis

El club San Martín hará disputar hoy en sus instalaciones un torneo de tenis reservado para la categoría infantiles, en niñas y varones. A las 15, se enfrentarán: La Red Carlos vs. Chirino Eduardo y Di Giacomo Luis vs. López Gustavo; y a las 16.30, Pablo Iriart vs. Daniel Navarro y Alejandro Limina vs. Phillips Caraguel.

Vóleibol

Hoy, a las 18, en la sede de la Federación Mendocina de Voleibol, se llevará a cabo la asamblea general, donde los clubes deben enviar un delegado titular y otro suplente, con carta poder.

—Proseguirá en la fecha el torneo oficial de vóleibol "Bodas de Plata". Jugarán: cancha Y.P.F., U.N.C. vs. Y.P.F., en reserva femenino, masculino y primera masculino, a las 16, 17 y 18; cancha Santo Tomás: O.S.N. vs. Santo Tomás, en reserva masculino, a las 15; Santo Tomás vs. CE.PA.DA. en primera y reserva masculino, a las 16 y 17; y cancha Regatas; Hípico vs. Regatas, en reserva masculino, a las 16.30 y cancha O.S.N.: Andes Talleres vs. O.S.N. en reserva masculino, a las 17.30.

—En la Unión Vecinal Dorrego, habrá hoy a las 16 inauguración de la actividad de vóleibol, y a las 21, cierre de festejos del aniversario de la institución y entrega de distinciones.

Fútbol

Organizado por los Medios y Agencias de Publicidad de Mendoza, comenzará el próximo 20 de setiembre un torneo de fútbol denominado "Campeonato Publicitario e Informativo". Con tal motivo el 2 de setiembre se realizará una reunión de delegados en el local de Jet Propaganda S. A. sito en calle Rioja 1510 primer piso de ciudad, a las 18.30.

Habrá hoy una reunión de la Peña del Boxeo

Hoy, a las 18.30, habrá una reunión en la Federación Mendocina de Boxeo. La organizará la Peña del Boxeo y se realizará a efectos de cubrir algunos cargos vacantes en la comisión de la entidad. Se invitó a concurrir a ex boxeadores y simpatizantes de este deporte.

Boca prepara una competencia de motocross

El Club Boca Júniors de Bermejo, se encuentra abocado en la organización de una competencia de motocross a disputarse en sus instalaciones el próximo 14 de setiembre a partir de las 14. Se disputarán en sus tres categoría. Durante al misma reunión habrá exhibiciones de los coches cafeteras, gentilmente cedidos por la Asociación de Corredores de esa especialidad.

Fútbol en San Juan: habrá hoy tres partidos

SAN JUAN — Con tres encuentros se iniciará esta tarde la disputa de la quinta fecha de los desquites del campeonato oficial de primera de la Liga Sanjuanina de Fútbol.

Del Bono y Sportivo Desamparados, en cancha de Del Bono; San Martín e Independiente, en cancha del primero y Deportivo Aberastain y Colón Juniors, en el campo de juego de Deportivo Aberastain.

Sobresalen los dos encuentros nombrados en primer término. Los cotejos de división superior se iniciarán a las 16.30 y desde las 14.30, jugarán los preliminares de cuarta división de las respectivas instituciones.

El seleccionado argentino venció a Costa Rica: 2-0

MEXICO, 29 (Télam-AFP). La selección argentina del interior de fútbol venció aquí a Costa Rica por 2 a 0 con goles de Astegiano. El encuentro no convenció a los pocos espectadores que asistieron al estadio azteca. Los argentinos estuvieron muy lejos del nivel que les permitió superar a los estadounidenses por 6 a 0.

El equipo de veteranos de fútbol Honor y Patria, que se clasificó campeón del torneo organizado por la Liga Lasherina de Fútbol.

Honor y Patria campeón

El Club Honor y Patria se clasificó campeón del campeonato de fútbol de veteranos, que organizó la Liga Lasherina de Futbol. En segundo lugar se ubicó Juventud Unida. Participaron en este certamen los equipos de Patricias Mendocinas, San Miguel, Borbollón, Rural. Las Heras, Resguardo Mathieu, Corcemar, San Agustín y Algarrobal, siendo este el orden como finalizaron en el certamen.

Jugaron en el ganador, Arrigucci, Gonzalez, Sánchez, Junco, Lo Duca, Bertolani, Salvatierra, Apiolaza, E. Angella, H. Angella, Rutchle, Encinas y Sifuentes.

Plantel de vóleibol del juvenil de Nayahué, de Guaymallén, vencedor por 30 a 3 de Santa María Goretti, de Luján, en las competencias "Evita" y "Hombre Nuevo".

TORNEOS "EVITA" Y "HOMBRE NUEVO"

Actividad en el Sur

Se jugarán hoy y mañana las finales zonales de los campeonatos "Evita" y "Hombre Nuevo", correspondientes a la zona Sur Media. Los mismos se habían suspendido por razones climáticas.

Participan de esta jornada deportiva equipos representantes de los departamentos de San Rafael, Malargüe y General Alvear. Los 700 participantes competirán en handbol, fútbol masculino, básquet y vóley femenino.

Por otra parte, la Dirección de Deportes del Ministerio de Bienestar Social dio a conocer la siguiente actividad: Hoy a las 15, en Luján; Rivadavia y La Paz, y por último en Capital, a las 8.30. Las finales de fútbol entre los equipos de Guaymallén y Luján se disputarán hoy a las 8.30.

Ciclismo: También se desarrollará hoy en San Rafael, el campeonato de ciclismo para menores.

VIVA MUCHOS AÑOS

sano, vigoroso, con mente clara, afloje sus tensiones, recupere su peso, normal, tomando su semanal baño de vapor y masaje en "Fuente de Juventud", Gorriti 2925, V. Hipódromo, T. 226663.

Farmacias de turno en la región de Cuyo

Provincia de Mendoza

Capital. — Hasta las 24: "San Martín", San Martín 677, Tel. 291547; "Herrera", Juan B. Justo 255, Tel. 255448; "Buenos Aires", San Martín 2802, Tel. 214438. Día y noche: "Chile", Las Heras 501, Tel. 214223 y 214119; "Uspallata", Jorge A. Calle 704, Tel. 256480.

Policlínico Fleming: Tel. 241810 y 245792.
Hospital Central: tel. 240063 y 245287.
Hospital Emilio Civit: tel. 250000 y 216320.
Hospital Ferroviario: tel. 252600.
Hospital El Carmen: tel. 230279 y 220803.
División Bomberos: tel. 244888.
Servicio Sacerdotal Nocturno: de 21.30 a 6.30, tel. 255654.
Comando Radioeléctrico de la Policía: tel. 244444.

Godoy Cruz. — Hasta las 24: "Rivadavia", Rivadavia 1, Tel. 220674; "Española", San Martín 1163, Tel. 221230; "La Fe", Pellegrini 1363, Tel. 290694. Día y noche: "El Globo", Perito Moreno 1096, Tel. 224110; "Estrella", Rivadavia 1599, Tel. 220377; "Mesura", Cayetano Silva 2297, Tel. 225694.
Las Heras. — Hasta las 24: "Oro", Doctor Moreno 2699, Tel. 252021. Día y noche: "Mayo", San Martín 1305, Tel. 214452.
Guaymallén. — Hasta las 24: "Fadelli", Libertad 775, Tel. 261601. Día y noche: "San Nicolás", Adolfo Calle y Sobremonte, Tel. 242401; "Mignani", Dorrego 1000, Tel. 292442; "Italo Argentina", Alberdi 430, Tel. 257717; "Martino", Godoy Cruz 814, Tel. 215067; "Bandera de los Andes", Colón 834, San José, Tel. 260192; "Santa Marta", Carril Nacional 6500, Rodeo de la Cruz; "Bermejo", Carril Bermejo s/n., Tel. 260209.
San Martín. — Hasta las 24: "Los Andes", 9 de Julio y San Lorenzo, Tel. 21040. Día y noche: "aSn Martín", Bailén 64, Tel. 21039.
Luján de Cuyo. — Día y noche: "Luján", Sáenz Peña y J. P. Norton, Tel. 980746.
Maipú. — Día y noche: "Mitre", Ozamis 401, Tel. 972484.
Gutiérrez. — Hasta las 24: "El Globo", Ozamis 501, Tel. 972207. Día y noche: "Estación", 6 de Setiembre y Maza, Tel. 972625.
Junín. — Día y noche: "Mitre", Mitre 567, Tel. 18.
Rivadavia. — Día y noche: "Digna", San Isidro 820, Tel. 42124.
La Paz. — Día y noche: "Las Chacritas", Belgrano y 25 de Mayo, Tel. 36.
Tunuyán. — Día y noche: "Pellegrini", Pellegrini 165, Tel. 2519.
Tupungato. — Día y noche: "San José", Belgrano 598, Tel. 4.
La Consulta. — Día y noche: "La Consulta", San Martín 568, Tel. 1.
Villa Atuel. — Día y noche: "Lourdes".
San Rafael. — Día y noche "Andina", Hipólito Yrigoyen y Avellaneda, Tel. 21234; "San Vicente", Bombal y Day, Tel. 22100.
General Alvear. — Día y noche: "San Martín", Alvear Este 398, Tel. 2911.
Malargüe. — Día y noche: "San Antonio", San Martín 530, Tel. Tel. 47.

Provincia de San Juan

Capital. — Hasta las 24: "Villa Krause", Mendoza 1765, Rawson; "Urquiza", Salta 199 Norte, Tel. 27226; "Del Aguila", Tucumán 170 Sur, Tel. 24853; "La Báscula", Avenida España 199 Norte, Tel. 24523. Día y noche: "Cuyo", aSn Martín 2918 Oeste, Tel. 23068; "Las Flores", Avenida Rawson 500 Sur, Tel. 27405; "Rawson", General Paz 2, Oeste, Tel. 27030; "Santa Teresita", Juan Jufré 799 Este, T. 29889; "San Francisco", Avda. España 339.
Caucete. — Día y noche: "Carvajal", Boulevar Sarmiento 353, Tel. 61025.
Pocito. — Día y noche: "De Luján", Ingeniero M. Zalazar s/n., Tel. 69.
25 de Mayo. — Día y noche: "Chirino", Avda. San Martín y R. Barrera, Tel. 12.
Jáchal. — Día y noche: "Del Pueblo".
Albardón. — Día y noche: "Luna".

Provincia de San Luis

Capital. — Día y noche: "Domeniconi", San Martín 753, Tel. 3107; "Santa Rita", 9 de Julio y Chacabuco, Tel. 3648; "Mercau", Belgrano y General Paz, Tel. 3766; "Policlínico", R. O. del Uruguay 121, Tel. 2978.
Ciudad de Mercedes.—Día y noche: "Muract", Pedernera 312, Tel. 1059; "aSnta Teresita", Avenida 25 de Mayo 402, Tel. 2368; "Gargiulo", Avenida Mitre 864, Tel. 1545; "Rola", Avenida Mitre 1700, Tel. 1373.

CLUB MENDOZA DE REGATAS

CONVOCATORIA A ASAMBLEA GENERAL ORDINARIA

para el Domingo 31 de Agosto de 1975

De conformidad a lo dispuesto por el artículo 33 de los Estatutos Sociales, la Comisión Directiva convoca a los señores asociados a la Asamblea General Ordinaria que se efectuará el día domingo 31 de agosto de 1975, a las 9 horas, en su Sede Social del Parque General San Martín, para tratar el siguiente:

ORDEN DEL DIA:

1º) Lectura y consideración del acta de la asamblea anterior.

2º) Consideración de la memoria, inventario, balance, cuadro demostrativo de gastos y recursos, correspondientes al ejercicio vencido el 30 de junio de 1975; informe de la comisión revisora de cuentas y del contador público certificante.

3º) Información en detalle de las medidas adoptadas por comisión directiva desde mayo de 1975 hasta el 31-7-1975, en materia económico-financiera.

4º) Informe sobre la escrituración de terrenos, donados al Club Mendoza de Regatas, por el Sr. A. Cornejo Lecina, en la localidad de Vallecitos.

5º) Designación de dos socios presentes para que, juntamente con el presidente y secretario firmen el acta de la asamblea.

6º) Designación de seis asociados entre los concurrentes, a los que la asamblea prestará su conformidad, para que en asocio con el secretario, fiscalicen la elección y hagan el escrutinio.

7º) Elección en votación secreta de las siguientes autoridades, por finalización de sus mandatos: presidente, vicepresidente, capitán, cinco vocales titulares, ocho vocales suplentes, tres revisores de cuentas titulares y tres revisores de cuentas suplentes.

MENDOZA, Agosto de 1975

RUBEN ACEVEDO — SECRETARIO
OSVALDO AIZCORBE — PRESIDENTE

NOTA: Art. 42º: Para formar parte de las asambleas, los socios deberán estar al día en el pago de las cuotas mensuales y demás obligaciones contraídas con el club. Se considerarán al día los que hayan abonado la cuota correspondiente al mes anterior a aquel en que se celebre la asamblea. Los socios anotarán su concurrencia mediante firma en el Registro de Asistencia, debiendo en ese caso exhibir su carnet.

16|8 F|83693|30|8|A

HOY DE TURNO — TODA LA NOCHE — FARMACIA CHILE
AMPLIO SURTIDO EN ALIMENTOS Y ESPECIALIDADES MEDICINALES
FARMACEUTICOS: ANA G. DE PEÑALOZA — ALBERTO ROCA — MARIO CRAITMAN
LAS HERAS esq. CHILE — Telfs. 214119 – 214223